



УТВЕРЖДАЮ:
Генеральный директор
ЗАО ИКФ «КонС»
/В.И. Светлаков/

**Отчет №3 - 06/06-22
Об оценке
справедливой
стоимости объектов
недвижимости**

Адрес: Московская
область, г.
Красногорск, мкр.
Опалиха, уч. 49.

**Дата оценки:
10 июня 2022 года
Дата составления отчета:
10 июня 2022 года**

Заказчик:

**ООО «Управляющая компания «Прагма Капитал»
«Д.У.» ЗПИФ рентный «Красногорье» под управлением
ООО «УК «Прагма Капитал»**

Исполнитель:

ЗАО ИКФ «КонС»

Москва, 2022

Сопроводительное письмо

10 июня 2022 г.
г. Москва,
г-ну Мамаеву А. А.

Уважаемый Андрей Александрович!

В соответствии с Дополнением №913 к Договору № 18-07/0 от 18 июля 2011 года, между ООО «Управляющая компания «Прага Капитал» «Д.У.» ЗПИФ рентный «Красногорье» под управлением ООО «УК «Прага Капитал»- заказчик и ЗАО ИКФ «КонС»- исполнитель, и указанием Банка России от 25 августа 2015 г. N 3758-У «Об определении стоимости чистых активов инвестиционных фондов», в том числе о порядке расчета среднегодовой стоимости чистых активов паевого инвестиционного фонда и чистых активов акционерного инвестиционного фонда, расчетной стоимости инвестиционных паев паевых инвестиционных фондов, стоимости имущества, переданного в оплату инвестиционных паев», мы произвели расчет справедливой стоимости права собственности на земельные участки, находящиеся по адресу: Московская область, г. Красногорск, мкр. Опалиха, уч. 49, которые являются отдельными активами (в соответствии с МСФО(IFRS)-13 «Оценка справедливой стоимости» (ред. от 11.07.2016) (введен в действие на территории Российской Федерации Приказом Минфина России от 28.12.2015 N 217н)) ООО «Управляющая компания «Прага Капитал» «Д.У.» ЗПИФ рентный «Красногорье» под управлением ООО «УК «Прага Капитал» - далее по тексту объект оценки.

Согласно договору заключение предоставлено в форме Отчета.

Цель оценки: В соответствии с договором необходимо провести исследование рынка недвижимости и определить справедливую стоимость объекта оценки с целью переоценки актива Закрытого Паевого Фонда.

Дата оценки: 10 июня 2022 г.

✓ Объект оценки представляет собой:

- 1) Земельный участок, общей площадью 968+/-22 кв. м, категория земель: земли населенных пунктов, разрешенное использование: для индивидуального жилищного строительства, с кадастровым номером 50:11:0020209:145, расположенный по адресу: Московская область, г. Красногорск, мкр. Опалиха, уч. 49
- 2) Земельный участок, общей площадью 1 227+/-25 кв. м, категория земель: земли населенных пунктов, разрешенное использование: для индивидуального жилищного строительства, с кадастровым номером 50:11:0020209:146, расположенный по адресу: Московская область, г. Красногорск, мкр. Опалиха, уч. 49;

Объекты оценки не находятся в операционной аренде. Но в дальнейшем планируется сдавать эти объекты в операционную аренду.

По своему местоположению объект отличается от подобных объектов низкой ликвидностью за счет отсутствия в окружении развитой инфраструктурой.

Расчет справедливой стоимости был проведен в соответствии с договором и заданием на оценку и были получены следующие результаты

Основные факты и выводы

Объект оценки	Объект оценки представляет собой: 1) Земельный участок, общей площадью 968+/-22 кв. м, категория земель: земли населенных пунктов, разрешенное использование: для индивидуального жилищного строительства, с кадастровым номером 50:11:0020209:145, расположенный по адресу: Московская область, г. Красногорск, мкр. Опалиха, уч. 49 2) Земельный участок, общей площадью 1 227+/-25 кв. м, категория земель: земли населенных пунктов, разрешенное
---------------	--

	использование: для индивидуального жилищного строительства, с кадастровым номером 50:11:0020209:146, расположенный по адресу: Московская область, г. Красногорск, мкр. Опалиха, уч. 49;
Имущественные права на объект оценки	Долевая собственность 1) № 50-50-11/082/2014-279 от 19.06.2014 года 2) № 50-50-11/082/2014-278 от 19.06.2014 года На основании Выписок из Единого государственного реестра недвижимости об объекте недвижимости. Правообладатель: Закрытый паевой инвестиционный фонд рентный "Красногорье"
Цель оценки	Определение справедливой стоимости права собственности на объект недвижимости в целях переоценки в Закрытом Паевом Фонде.
Предполагаемое использование результатов оценки и связанные с этим ограничения	Определение справедливой стоимости права собственности на объект недвижимости в целях переоценки в Закрытом Паевом Фонде.
Вид определяемой стоимости объекта оценки	Справедливая стоимость в соответствии с трактовкой МСФО(IFRS)-13 «Оценка справедливой стоимости» (ред. от 11.07.2016) (введен в действие на территории Российской Федерации Приказом Минфина России от 28.12.2015 N 217н))
Ограничения и пределы применения полученной итоговой величины справедливой стоимости	Полученные в результате исследований Оценщика выводы о стоимости Объекта оценки могут использоваться только Заказчиком в соответствии с предполагаемым использованием результатов оценки
Основание для проведения оценки	Дополнение №913 к Договору № 18-07/0 от 18 июля 2011 года
Дата оценки	10 июня 2022 года
Период проведения оценки	10 июня 2022 года
Дата составления отчета	10 июня 2022 года
Сравнительный подход:	14 290 000 рублей
Доходный подход:	не применялся
Затратный подход:	не применялся
Справедливая стоимость объекта оценки	14 290 000 рублей
Итоговая величина стоимости объекта оценки, округленно без учета НДС:	14 290 000 рублей

Справедливая стоимость - это цена, которая была бы получена при продаже актива или уплачена при передаче обязательства в ходе обычной сделки между участниками рынка на дату оценки. (МСФО (IFRS) 13 «Оценка справедливой стоимости» (ред. от 11.07.2016) (введен в действие на территории Российской Федерации Приказом Минфина России от 28.12.2015 N 217н))

Полная характеристика оцениваемого объекта, а также все основные предположения, расчеты и выводы содержатся в прилагаемом отчете об оценке. Отдельные части настоящего отчета не могут трактоваться раздельно, а только в связи с полным текстом прилагаемого отчета об оценке, с учетом всех содержащихся там допущений и ограничений.

Выводы, содержащиеся в нашем отчете об оценке, основаны на расчетах, заключениях и иной информации, полученной в результате исследования рынка, на нашем опыте и профессиональных знаниях, на деловых встречах, в ходе которых нами была получена определенная информация.

Настоящая оценка была проведена сравнительным подходом для земельных участков.

Заявление о соответствии

Мы, нижеподписавшиеся, данным удостоверяем, что в соответствии с имеющимися у нас данными:

- изложенные в данном отчете факты правильны и соответствуют действительности;
- сделанный анализ, высказанные мнения и полученные выводы действительны исключительно в пределах, оговоренных в данном отчете допущений и ограничивающих условий и являются, нашими персональными, непредвзятыми профессиональными анализом, мнениями и выводами;
- мы не имеем ни в настоящем, ни в будущем какого-либо интереса в объектах собственности, являющихся предметом данного отчета; мы также не имеем личной заинтересованности и предубеждения в отношении сторон, имеющих интерес к этому объекту;
- наше вознаграждение ни в какой степени не связано с объявлением заранее предопределенной стоимости, или тенденции в определении стоимости в пользу клиента с суммой оценки стоимости, с достижением заранее обговоренного результата или с последующими событиями;
- задание на оценку не основывалось на требованиях определения минимальной цены, обговоренной цены или одобрения ссуды;
- ни одно лицо, кроме лиц, подписавших данный отчет, не оказывало профессионального содействия оценщику, подписавшему данный отчет;
- расчетная стоимость признается действительной на дату оценки указанную в отчете;
- Светлаков Василий Иванович является членом «Ассоциация «Русское общество оценщиков» и включен в реестр оценщиков за регистрационным номером 000957. «Ассоциация «Русское общество оценщиков» включена в единый государственный реестр саморегулируемых организаций оценщиков 09 июля 2007 г. за № 0003.
- по всем вопросам, связанным с данным отчетом, просим обращаться лично к Светлакову В. И.

На основании предоставленной информации, выполненного анализа и расчетов рекомендуемая нами итоговая величина справедливой стоимости оцениваемых объектов, округленно составляет:

14 290 000

(Четырнадцать миллионов двести девяносто тысяч рублей), без учета НДС

В том числе:

Наименование	Значение, руб.
Земельный участок, общей площадью 968+/-22 кв. м, категория земель: земли населенных пунктов, разрешенное использование: для индивидуального жилищного строительства, с кадастровым номером 50:11:0020209:145, расположенный по адресу: Московская область, г. Красногорск, мкр. Опалиха, уч. 49 ¹	6 300 000
Земельный участок, общей площадью 1 227+/-25 кв. м, категория земель: земли населенных пунктов, разрешенное использование: для индивидуального жилищного строительства, с кадастровым номером 50:11:0020209:146, расположенный по адресу: Московская область, г. Красногорск, мкр. Опалиха, уч. 49 ²	7 990 000
Итого	14 290 000

В заключение, хотим поблагодарить Вас за обращение в нашу компанию. Надеемся на продолжение нашего сотрудничества.

С уважением,
Генеральный директор
ЗАО ИКФ «КонС»,
Оценщик РОО №000957



(Handwritten signature in blue ink)

В.И. Светлаков

¹ НДС не облагается пп. 6 п. 2 ст. 146 НК РФ

² НДС не облагается пп. 6 п. 2 ст. 146 НК РФ

ОГЛАВЛЕНИЕ

1.1. ОСНОВАНИЕ ДЛЯ ПРОВЕДЕНИЯ ОЦЕНКИ.....	7
1.2. ЗАДАНИЕ НА ОЦЕНКУ	7
1.3. СВЕДЕНИЯ О ЗАКАЗЧИКЕ ОЦЕНКИ И ОБ ОЦЕНЩИКЕ	8
1.4. ДОПУЩЕНИЯ И ОГРАНИЧИТЕЛЬНЫЕ УСЛОВИЯ, ИСПОЛЬЗОВАННЫЕ ОЦЕНЩИКОМ ПРИ ПРОВЕДЕНИИ ОЦЕНКИ	9
1.5. ПЕРЕЧЕНЬ ИСПОЛЬЗОВАННЫХ ПРИ ПРОВЕДЕНИИ ОЦЕНКИ ОБЪЕКТА ДАННЫХ	11
1.6. ПЕРЕЧЕНЬ ДОКУМЕНТОВ ИСПОЛЬЗУЕМЫХ ОЦЕНЩИКОМ И УСТАНОВЛИВАЮЩИХ КОЛИЧЕСТВЕННЫЕ И КАЧЕСТВЕННЫЕ ХАРАКТЕРИСТИКИ ОБЪЕКТА ОЦЕНКИ	11
1.7. ПРИМЕНЯЕМЫЕ СТАНДАРТЫ ОЦЕНОЧНОЙ ДЕЯТЕЛЬНОСТИ И ОБОСНОВАНИЕ ИХ ПРИМЕНЕНИЯ.....	11
1.8. ПРОЦЕСС ОЦЕНКИ.....	12
1.9. ФОРМА ОТЧЕТА.....	12
2. ОПИСАНИЕ ОЦЕНИВАЕМОГО ОБЪЕКТА.....	12
2.1. ИМУЩЕСТВЕННЫЕ ПРАВА	12
2.2. ОПИСАНИЕ ОЦЕНИВАЕМОГО ОБЪЕКТА.....	12
2.3. АНАЛИЗ РЫНКА ОБЪЕКТА ОЦЕНКИ И ОБОСНОВАНИЕ ЗНАЧЕНИЙ (ДИАПАЗОНОВ ЗНАЧЕНИЙ) ЦЕНООБРАЗУЮЩИХ ФАКТОРОВ	17
3. ПРОЦЕСС ОЦЕНКИ.....	59
3.1. ЭТАПЫ ПРОВЕДЕНИЯ ОЦЕНКИ	59
3.2. ПОДХОДЫ К ОЦЕНКЕ ЗЕМЕЛЬНОГО УЧАСТКА	59
3.3. Анализ наиболее эффективного использования объекта оценки	64
4. РАСЧЕТ СПРАВЕДЛИВОЙ СТОИМОСТИ ЗЕМЕЛЬНЫХ УЧАСТКОВ.....	68
5. СОГЛАСОВАНИЕ РЕЗУЛЬТАТОВ.....	79
6. СПИСОК ИСПОЛЬЗОВАННЫХ ИСТОЧНИКОВ	81
7. ИСПОЛЬЗУЕМАЯ ТЕРМИНОЛОГИЯ.....	82

1.1. ОСНОВАНИЕ ДЛЯ ПРОВЕДЕНИЯ ОЦЕНКИ

В соответствии с Дополнением №913 к Договору № 18-07/0 от 18 июля 2011 года между ООО «Управляющая компания «Прагма Капитал» «Д.У.» ЗПИФ рентный «Красногорье» под управлением ООО «УК «Прагма Капитал» и ЗАО ИКФ «КонС».

1.2. ЗАДАНИЕ НА ОЦЕНКУ

Объект оценки	<p>Объект оценки представляет собой:</p> <p>1) Земельный участок, общей площадью 968+/-22 кв. м, категория земель: земли населенных пунктов, разрешенное использование: для индивидуального жилищного строительства, с кадастровым номером 50:11:0020209:145, расположенный по адресу: Московская область, г. Красногорск, мкр. Опалиха, уч. 49</p> <p>2) Земельный участок, общей площадью 1 227+/-25 кв. м, категория земель: земли населенных пунктов, разрешенное использование: для индивидуального жилищного строительства, с кадастровым номером 50:11:0020209:146, расположенный по адресу: Московская область, г. Красногорск, мкр. Опалиха, уч. 49;</p>
Имущественные права на объект оценки	<p>Долевая собственность</p> <p>1) № 50-50-11/082/2014-279 от 19.06.2014 года</p> <p>2) № 50-50-11/082/2014-278 от 19.06.2014года</p> <p>На основании Выписок из Единого государственного реестра недвижимости об объекте недвижимости.</p> <p>Правообладатель: Закрытый паевой инвестиционный фонд рентный "Красногорье"</p>
Права, учитываемые при оценке объекта оценки, ограничения (обременения) этих прав, в том числе в отношении каждой их частей объекта оценки	<p>Долевая собственность</p> <p>1) № 50-50-11/082/2014-279 от 19.06.2014 года</p> <p>2) № 50-50-11/082/2014-278 от 19.06.2014года</p> <p>На основании Выписок из Единого государственного реестра недвижимости об объекте недвижимости.</p> <p>Существующие ограничения (обременения) права:</p> <p>Доверительное управление:</p> <p>1) 50-50-11/082/2014-279 от 19.06.2014 года</p> <p>2) 50-50-11/082/2014-278 от 19.06.2014 года</p> <p>Лицо в пользу которого установлено ограничение прав и обременение объекта Общество с ограниченной ответственностью "Управляющая компания "Прагма Капитал", ИНН: 7718581523</p>
Цель оценки	<p>Определение справедливой стоимости права собственности на объект недвижимости в целях переоценки в Закрытом Паевом Фонде.</p>
Предполагаемое использование результатов оценки и связанные с этим ограничения	<p>Результаты оценки будут использованы в целях переоценки в Закрытом Паевом Фонде.</p>
Вид определяемой стоимости объекта оценки	<p>Справедливая стоимость в соответствии с трактовкой МСФО(IFRS)-13 «Оценка справедливой стоимости» (ред. от 11.07.2016) (введен в действие на территории Российской Федерации Приказом Минфина России от 28.12.2015 N 217н))</p>
Балансовая стоимость	<p>Сведения не предоставлены</p>
Форма отчета	<p>Простая письменная, электронный документ</p>

Дата оценки (дата определения стоимости, дата проведения оценки)	10 июня 2022 года
Осмотр	Заказчиком не был предоставлен доступ к объекту оценки
Срок проведения оценки	15 рабочих дня после представления Заказчиком в полном объеме исходной информации.
Иное	Определение границ интервала не требуется
Допущения и ограничительные условия, использованные при проведении оценки.	<p>правоустанавливающие документы на объект оценки являются достоверными;</p> <p>объект оценки считается свободным от каких-либо обременений или ограничений, если иное не указано в отчете;</p> <p>источники информации, использованные в отчете, являются достоверными;</p> <p>категория и функциональное назначение оцениваемого объекта в случае передачи прав другому юридическому лицу не изменяются.</p> <p>Произвести оценку при следующих допущениях: Заказчиком не был предоставлен доступ к осмотру объекта оценки. Все количественные характеристики были записаны на основании предоставленных документов, со слов заказчика и данных снимков публичной кадастровой карты Земельные участки оцениваются как свободные Коммуникации отсутствуют</p>

1.3. СВЕДЕНИЯ О ЗАКАЗЧИКЕ ОЦЕНКИ И ОБ ОЦЕНЩИКЕ

Сведения о заказчике

Организационно-правовая форма и наименование: Общество с ограниченной ответственностью

Полное наименование:

Общество с ограниченной ответственностью «Управляющая компания «Прагма Капитал» «Д.У.»
 Закрытый паевой инвестиционный фонд рентный «Красногорье» под управлением Общества с ограниченной ответственностью «Управляющая компания «Прагма Капитал»

Краткое наименование:

ООО «Прагма Капитал» «Д.У.» ЗПИФ рентный «Красногорье» под управлением ООО «УК «Прагма Капитал»

Юридический адрес:

172200, Тверская область, Селижаровский район, поселок Селижарово ул. Ленина д 3а

Адрес местонахождения:

127473, Москва, 1-й Волконский переулок, д. 13, стр. 2, 7 этаж.

Почтовый адрес:

127473, Москва, 1-й Волконский переулок, д. 13, стр. 2, 7 этаж.

ОГРН: 1067746469658 от 07.04.2006 года.

ИНН: 7718581523

КПП: 693901001

Рублевый расчетный счет: 40701810493000018779 в Газпромбанк (Акционерное общество)

БИК: 044525823

к/с: 30101810200000000823

Сведения об оценщике

Светлаков Василий Иванович

Почтовый адрес: 129128, г.Москва, пр-д Кадомцева, д.15, к 23

Фактический адрес: 129128, г.Москва, пр-д Кадомцева, д.15, к 23

Тел.+7-916-679-48-68

Адрес электронной почты: 2901692@mail.ru

Оценщик Светлаков Василий Иванович является членом «Ассоциация «Русское общество оценщиков» и включен в реестр оценщиков за регистрационным номером 000957.

Свидетельство о членстве в саморегулируемой организации оценщиков №0026528 от 19.09.2019. Регистрационный номер в реестре №000957 от 18.09.2007 г.

«Ассоциация «Русское общество оценщиков» включена в единый государственный реестр саморегулируемых организаций оценщиков 09 июля 2007 г. за № 0003. Диплом ПП №106148 Высшей Школы Приватизации и Предпринимательства, стаж работы в оценочной деятельности с 1993 года.

Профессиональная деятельность Светлакова Василия Ивановича застрахована в ООО «Абсолют Страхование», страховой полис № 022-073-008087/22. Срок действия договора страхования – с 21 апреля 2022 г. по 20 апреля 2023 г. Страховая сумма 30 000 000 (Тридцать миллионов) рублей.

Квалификационный аттестат в области оценочной деятельности по направлению оценочной деятельности «Оценка недвижимости» №0228817-1 от 25 июня 2021 года. Срок действия аттестата заканчивается 25.06.2024 г

Сведения об юридическом лице, с которым Оценщик заключил трудовой договор,

Полное наименование: Закрытое Акционерное Общество Информационная Консалтинговая Фирма «КонС»

Сокращенное наименование: ЗАО ИКФ «КонС»

Юридический адрес: 129128, г.Москва, пр-д Кадомцева, д.15, к 23

Почтовый адрес: 129128, г.Москва, пр-д Кадомцева, д.15, к 23

Фактический адрес: г.Москва, ул. Ярославская д.8 к.6, офис 326

ОГРН 5077746845688 29 мая 2007 года.

ИНН: 7716578807

Тел.+7-916-679-48-68

Адрес электронной почты: 2901692@mail.ru

Гражданская ответственность ИСПОЛНИТЕЛЯ застрахована в ООО «Абсолют Страхование», страховой полис № 022-073-007507/21. Срок действия договора страхования – с 02 октября 2021 г. по 01 октября 2022 г. Страховая сумма 100 000 000 (Сто миллионов) рублей.

Сведения о независимости юридического лица, с которым Оценщик заключил трудовой договор, и Оценщика

Сведения о независимости юридического лица, с которым Оценщик заключил трудовой договор, и Оценщика в соответствии с требованиями статьи 16 Федерального закона от 29.07.1998 N 135-ФЗ «Об оценочной деятельности в Российской Федерации» в текущей редакции - «требование о независимости выполнено»

Оценщик осуществляет профессиональную деятельность независимо и беспристрастно. Оценщик не совершает в интересах заказчиков действий, которые могли бы поставить под сомнение его независимость

Информация обо всех привлекаемых к проведению оценки и подготовки отчета об оценке организациях и специалистах

Сторонние организации и специалисты к проведению оценки и составлению отчета не привлекались.

1.4. ДОПУЩЕНИЯ И ОГРАНИЧИТЕЛЬНЫЕ УСЛОВИЯ, ИСПОЛЬЗОВАННЫЕ ОЦЕНЩИКОМ ПРИ ПРОВЕДЕНИИ ОЦЕНКИ

○ Данный отчет подготовлен с учетом следующих допущений и ограничивающих условий:

- настоящий Отчет достоверен только в указанных в нем целях;
- отдельные части настоящего Отчета (в том числе промежуточные результаты) не могут трактоваться отдельно, а только в полном объеме;
- Отчет является конфиденциальным и составлен исключительно для целей указанных в Задании на Оценку. Он не должен использоваться, копироваться или предоставляться в иных

целях, полностью или частично, без нашего предварительного письменного согласия, причём такое согласие будет дано после тщательного рассмотрения обстоятельств на момент рассмотрения;

○ мы не проводили экспертизы правоустанавливающих документов на объект оценки и не несем ответственности за обстоятельства юридического характера, связанные с объектом оценки. Соответственно, мы не можем взять на себя никаких обязательств или ответственности в отношении любых убытков или ущерба, причиненных в результате любых дефектов таких документов, которые появились результатом их составления, подготовки, оформления или механизма введения их в действие;

○ Отчет предназначен только для использования Заказчиком. Однако, могут существовать определенные ограниченные обстоятельства, в которых мы соглашаемся, чтобы третья сторона получила экземпляр нашего Отчета.

○ В таковых обстоятельствах, мы дадим вышеуказанное согласие, только если:

○ третья сторона соглашается освободить Оценщика от любой финансовой ответственности в связи с содержанием отчета, или Заказчик соглашается гарантировать нам возмещение убытков в связи с какими-либо претензиями третьей стороны (и мы убеждены, что Заказчик располагает достаточными ресурсами для обеспечения такой гарантии);

○ третья сторона соглашается, что документы предоставляются только с информационными целями, и мы не отвечаем за те действия, которые будет проводить третья сторона после ознакомления с отчетом;

○ третья сторона соглашается соблюдать конфиденциальность в отношении всей переданной информации.

○ Органы управления и должностные лица Заказчика не могут без предварительного согласия с нашей стороны делать ссылки на письмо и Отчет или на их содержание, либо цитировать их в каких бы то ни было регистрационных документах. В случае предоставления настоящего письма и Отчета полностью либо частично для ознакомления третьим лицам всю полноту ответственности за сохранение условий конфиденциальности несет Заказчик;

○ при проведении оценки предполагалось отсутствие каких-либо скрытых факторов, влияющих на стоимость объекта оценки;

○ все расчеты, заключения и выводы сделаны нами на основании достоверной информации из источников открытого доступа;

○ Заказчик заранее обязуется освободить Исполнителя от всякого рода расходов и материальной ответственности, происходящих из иска третьих лиц к Исполнителю, вследствие легального использования результатов настоящего исследования;

○ заключение о стоимости, содержащееся в отчете, относится к объекту оценки в целом. Любое соотнесение части стоимости с какой-либо частью объекта является неправомерным, если таковое не оговорено в отчете;

○ Оценщики не принимают на себя ответственность за последующие изменения социальных, экономических, юридических, природных и иных условий, которые могут повлиять на стоимость объекта оценки;

○ мнение оценщиков относительно стоимости объекта действительно только на дату оценки. Исполнитель не принимает на себя никакой ответственности за изменение социальных, экономических, физических факторов и изменения местного или федерального законодательства, которые могут произойти после этой даты, повлиять на рыночные факторы, и, таким образом, повлиять на рыночную стоимость объекта;

○ результаты стоимости могут быть использованы в течение 6 месяцев от даты составления настоящего отчета;

○ события и обстоятельства, которые произойдут после даты нашего отчета, со временем приведут к тому, что отчет устареет, и, соответственно, мы не возьмём на себя ни обязанность соблюдать интересы, ни ответственность за решения и действия, которые основаны на таком устаревшем отчете. Кроме того, мы не несем ответственность за обновление этого отчета с учетом событий и обстоятельств, которые появятся после этой даты;

○ Отчет ограничивается объёмами, обозначенными в Задании на оценку;

○ ни Оценщик, ни кто-либо из лиц, подписавших настоящее письмо и Отчет, ни другие лица, привлекавшиеся Оценщиком в процессе или в связи с подготовкой Отчета в качестве субподрядчиков, без их предварительного письменного согласия не могут привлекаться к даче свидетельских показаний и (или) к участию в судебных разбирательствах в связи с использованием Отчета, за исключением случаев, когда обязанность по даче свидетельских показаний и (или) участию в судебном процессе является обязательной в силу обстоятельств, прямо предусмотренных процессуальными нормами законодательства Российской Федерации.

○ Отчет содержит профессиональное мнение Исполнителя относительно стоимости.

1.5. ПЕРЕЧЕНЬ ИСПОЛЬЗОВАННЫХ ПРИ ПРОВЕДЕНИИ ОЦЕНКИ ОБЪЕКТА ДАННЫХ

Проведение анализа и расчетов, прежде всего, основывалось на информации об объекте оценки, полученной от Заказчика и в ходе независимых исследований, проведенных Оценщиком. Предполагается, что информация, представленная Заказчиком или сторонними специалистами, является надежной и достоверной. Недостаток информации восполнялся сведениями из других источников, имеющейся базы данных Оценщика и собственным опытом Оценщика.

Выбор необходимой для анализа и расчетов информации проводился с привлечением следующих источников:

нормативные документы (полный перечень см. в разделе «Список использованной литературы»);

справочная литература (полный перечень см. в разделе «Список использованной литературы»);

методическая литература (полный перечень см. в разделе «Список использованной литературы»);

Internet-ресурсы (ссылки на сайты см. по тексту Отчета).

1.6. ПЕРЕЧЕНЬ ДОКУМЕНТОВ ИСПОЛЬЗУЕМЫХ ОЦЕНЩИКОМ И УСТАНОВЛИВАЮЩИХ КОЛИЧЕСТВЕННЫЕ И КАЧЕСТВЕННЫЕ ХАРАКТЕРИСТИКИ ОБЪЕКТА ОЦЕНКИ

На оцениваемый объект представлены копии следующих документов:

1) Выписка из Единого государственного реестра недвижимости об объекте недвижимости от 06.12.2019 № 99/2019/299575750.

2) Выписка из Единого государственного реестра недвижимости об объекте недвижимости от 06.12.2019 № 99/2019/299600528..

1.7. ПРИМЕНЯЕМЫЕ СТАНДАРТЫ ОЦЕНОЧНОЙ ДЕЯТЕЛЬНОСТИ И ОБОСНОВАНИЕ ИХ ПРИМЕНЕНИЯ

При проведении данной оценки использовались нормативные документы и федеральные стандарты оценочной деятельности, а также стандарты оценочной деятельности установленные саморегулируемой организацией (СРО), членом которой является Оценщик, подготовивший отчет – стандарты РОО.

Федеральный закон Российской Федерации от 29 июля 1998 г., №135-ФЗ «Об оценочной деятельности в Российской Федерации» в текущей редакции;

Федеральный стандарт оценки «Общие понятия оценки, подходы и требования к проведению оценки (ФСО №1) (утв. приказом Минэкономразвития РФ от 20 мая 2015 г. № 297);

Федеральный стандарт оценки «Цель оценки и виды стоимости» (ФСО № 2)

(утв. приказом Минэкономразвития РФ от 20 мая 2015 г. № 298);

Федеральный стандарт оценки "Требования к отчету об оценке (ФСО N 3)" (утв. приказом Министерства экономического развития РФ от 20 мая 2015 г. N 299)

Федеральный стандарт оценки «Оценка недвижимости» (ФСО № 7) (утв. приказом Минэкономразвития РФ от 25 сентября 2014 года N 611)

Федеральный стандарт оценки «Определение инвестиционной стоимости» (ФСО N 13) (утв. приказом Минэкономразвития РФ от 17 ноября 2016 N 722)

Стандарты и правила оценочной деятельности Ассоциации "Русское общество оценщиков", утвержденных Советом РОО 29.12.2020г, протокол № 29.

МЕЖДУНАРОДНЫЙ СТАНДАРТ ФИНАНСОВОЙ ОТЧЕТНОСТИ (IFRS) 13 "ОЦЕНКА СПРАВЕДЛИВОЙ СТОИМОСТИ (ред. от 11.07.2016) (введен в действие на территории Российской Федерации Приказом Минфина России от 28.12.2015 N 217н)

"Международный стандарт финансовой отчетности (IFRS) 16 "Аренда" (введен в действие на территории Российской Федерации Приказом Минфина России от 11.06.2016 N 111н) (ред. от 16.09.2019)

1.8. ПРОЦЕСС ОЦЕНКИ

Процесс оценки начинается с общего осмотра местоположения объекта, описания помещения, его состояния, а также выделения особенностей оцениваемого объекта. Далее проводится анализ соответствующего сегмента рынка недвижимости и заключение о варианте наилучшего и наиболее эффективного использования.

Следующий этап оценки – определение стоимости. Определение стоимости осуществляется с учетом всех факторов, существенно влияющих как на рынок недвижимости в целом, так и на ценность рассматриваемого объекта недвижимости. При определении стоимости обычно используют три основных подхода:

- сравнительный подход;
- доходный подход;
- затратный подход.

Каждый из этих подходов приводит к получению различных ценовых значений объектов недвижимости.

Заключительным этапом процесса оценки является сравнение результатов, полученных с помощью указанных подходов, и сведение итоговых оценок к единой стоимости объекта с учетом слабых и сильных сторон каждого подхода. Таким образом, устанавливается окончательная оценка рыночной стоимости объекта недвижимости.

1.9. ФОРМА ОТЧЕТА

Отчет составлен в форме, соответствующей требованиям Закона «Об оценочной деятельности в Российской Федерации» №135-ФЗ от 29.07.1998 г. в текущей редакции, Федеральных стандартов оценки (ФСО №№1,2,3) от 20.05.2015 г., Стандартов РОО.

2. ОПИСАНИЕ ОЦЕНИВАЕМОГО ОБЪЕКТА

2.1. ИМУЩЕСТВЕННЫЕ ПРАВА

На основании представленных документов, собственником оцениваемого объекта является Закрытый паевой инвестиционный фонд рентный "Красногорье".

Оценка проводится при условии отсутствия, каких либо ограничений, не указанных в представленных документах, и неизменности разрешенного использования.

ЗАО ИКФ «КонС» не проводило юридической экспертизы прав собственности и аудиторской проверки представленных данных об объекте оценки.

2.2. ОПИСАНИЕ ОЦЕНИВАЕМОГО ОБЪЕКТА

Таблица 1

Земельный участок 1	
Местоположение	Московская область, г. Красногорск, мкр. Опалиха, уч. 49
Вид права, собственник	Право собственности принадлежит Закрытый паевой инвестиционный фонд рентный "Красногорье"
Категория земель, разрешенное использование	Категория земель: земли населенных пунктов, разрешенное использование:
Общая площадь, кв.м.	968+/-22

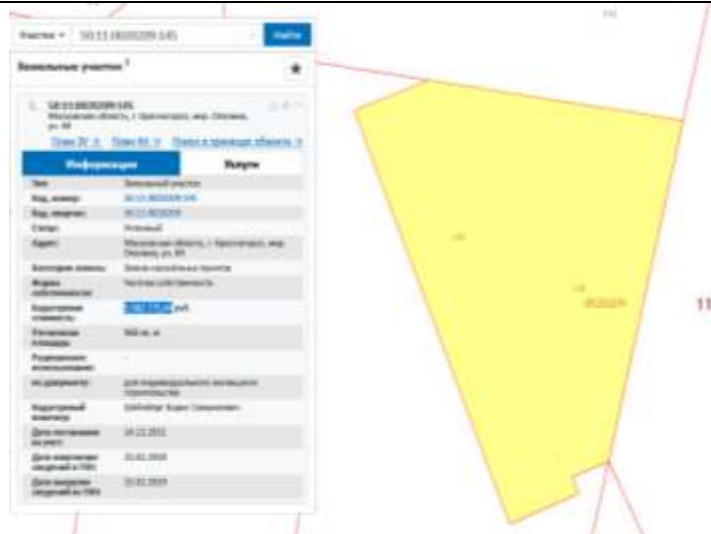
Кадастровый номер:	50:11:0020209:145
Кадастровая стоимость	5 582 775,44
Документы, устанавливающие количественные и качественные характеристики объекта (Кадастровая выписка о земельном участке (дата и номер))	Документ не предоставлен
Информация о текущем использовании Объекта оценки	для индивидуального жилищного строительства
Информация о предполагаемом использовании Объекта оценки	для индивидуального жилищного строительства
Форма участка, состав	
Рельеф	Ровный
Наличие коммуникаций	Отсутствуют
Инфраструктура	Не развита
Физический износ	Отсутствует
Устаревания	Отсутствуют
Балансовая стоимость	Нет данных
Наличие обременений	Доверительное управление, о чем в Едином государственном реестре прав на недвижимое имущество сделана запись №50-50-11/082/2014-278 от 19 июня 2014 года
Осмотр	Не произведен заказчиком не был предоставлен доступ. Все количественные и качественные характеристики были записаны со слов заказчика, а так же правоустанавливающих документов.
Земельный участок 2	
Местоположение	Московская область, г. Красногорск, мкр. Опалиха, уч. 49
Вид права, собственник	Право собственности принадлежит владельцам Закрытый паевой инвестиционный фонд рентный "Красногорье"
Категория земель, разрешенное использование	Категория земель: земли населенных пунктов, разрешенное использование:
Общая площадь, кв.м.	1 227+/-25
Кадастровый номер:	50:11:0020209:146

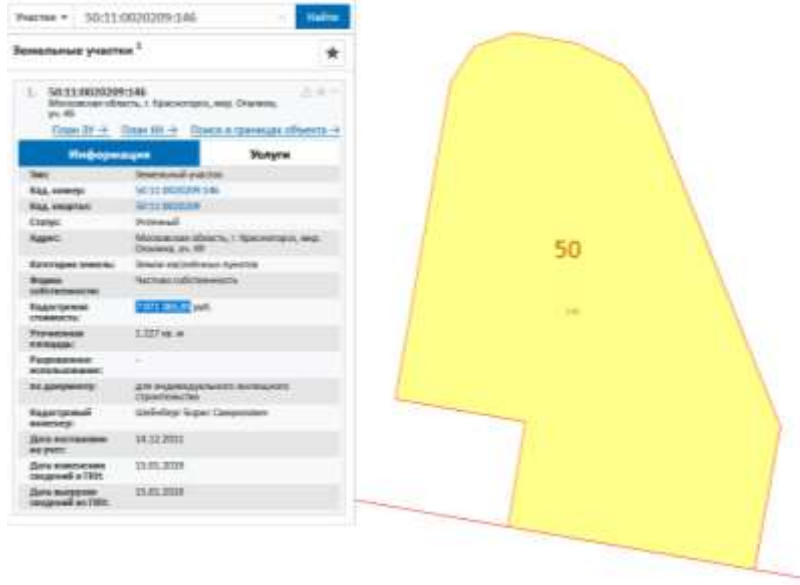
Кадастровая стоимость	7 071 385,05
Документы, устанавливающие количественные и качественные характеристики объекта (Кадастровая выписка о земельном участке (дата и номер))	Документ не предоставлен
Информация о текущем использовании Объекта оценки	для индивидуального жилищного строительства
Информация о предполагаемом использовании Объекта оценки	для индивидуального жилищного строительства
Форма участка, состав	 <p>The image shows a screenshot of a cadastral information page for a land plot with ID 50:11:0020209:146. The page includes details such as location (Moscow region, Troitskiy district, Otkrytiy pr. 46), area (1,127 sq. m), and intended use (individual residential construction). To the right of the text is a map with a yellow highlighted polygon representing the land plot, labeled with the number 50.</p>
Рельеф	Ровный
Наличие коммуникаций	Отсутствуют
Инфраструктура	Не развита
Физический износ	Отсутствует
Устаревания	Отсутствуют
Балансовая стоимость	Нет данных
Наличие обременений	Доверительное управление, о чем в Едином государственном реестре прав на недвижимое имущество сделана запись №50-50-11/082/2014-279 от 19 июня 2014 года
Осмотр	Не произведен заказчиком не был предоставлен доступ. Все количественные и качественные характеристики были записаны со слов заказчика, а так же правоустанавливающих документов.

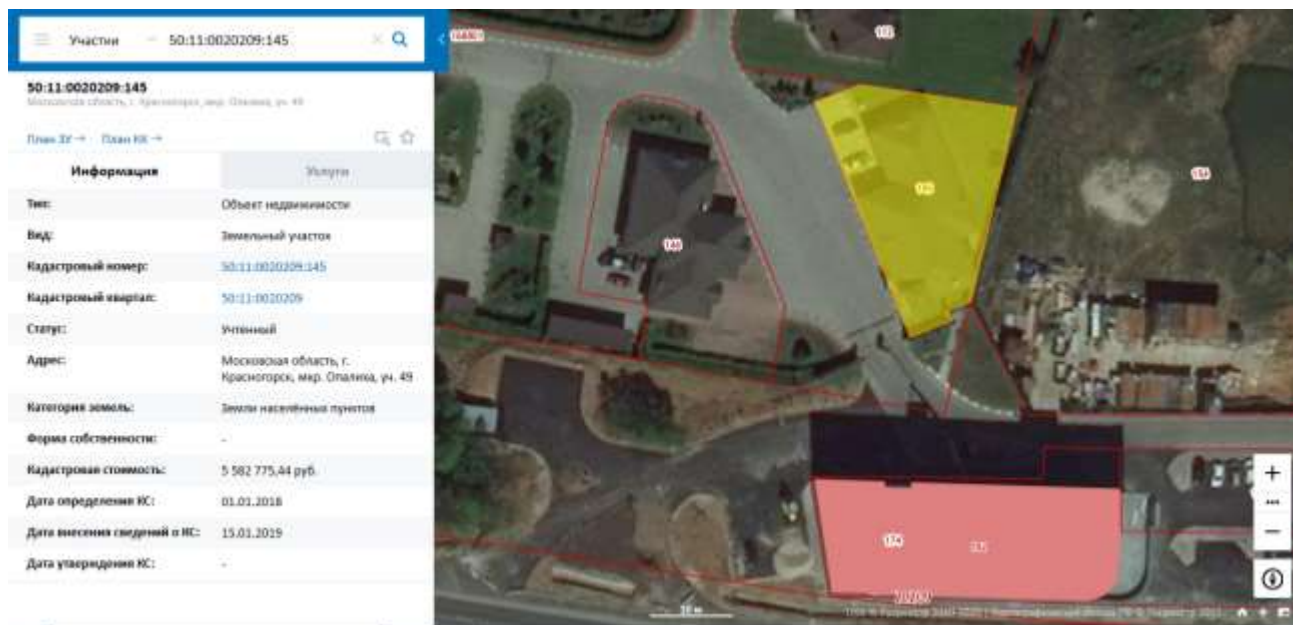

Анализ местоположения



Опáлиха — микрорайон города Красногорска, расположенный в его западной части, в 3-5 километрах от центра города и в 9 километрах от МКАД. До 2004 года — дачный посёлок.

Опалиха со всех сторон окружена лесом, на её территории отсутствуют вредные производства, поэтому она считается экологически чистым районом. Опалиха имеет хорошее транспортное сообщение, в северной части Опалихи проходит Волоколамское шоссе, в южной части — железная дорога Москва — Рига (платформа Опалиха).

Административное здание расположено на Есенинской улице, там же неподалёку находится пруд и зона отдыха.

Первое упоминание Опалихи относится к XVI веку, а одна из версий объясняет происхождение названия тем, что здесь в XVII веке в опале жил Патриарх Никон. В XVIII — начале XX веков здесь находилась усадьба Опалиха-Алексеевское (разрушена в 1930-е годы, сейчас от неё сохранился лишь парк)[1].

В советское время Опалиха получила известность как один из крупнейших дачных посёлков в ближнем Подмоскowie. Опалиха имела и постоянное население, по итогам переписи

населения 2002 года посёлок насчитывал 5132 жителей. За последние 10-15 лет в Опалихе построено много коттеджей, в последние годы строятся многоэтажные жилые дома.

Церковь Елисаветы Феодоровны около платформы Опалиха

19 октября 2004 года распоряжением Губернатора Московской области Б. В. Громова к дачному посёлку Опалихе присоединены деревни Аникеевка, Анино, Гореносово, село Новоникольское и посёлок Ткацкой фабрики. Спустя 9 дней, 28 октября 2004 года распоряжением вице-губернатора Московской области А. Б. Пантелеева (с согласия Совета депутатов Красногорского района Московской области) посёлок Опалиха присоединён к городу Красногорску и стал его микрорайоном. Администрация Опалихи расформирована, на её месте создан отдел районной администрации по обеспечению деятельности микрорайона. Жители посёлка, не согласные с решением, в течение двух лет обжаловали это решение, однако суд встал на сторону вице-губернатора.

В августе 2008 года в Опалихе началось строительство жилья высокой этажности. На Аннинской улице строится десятисекционный 24-этажный жилой комплекс «Изумрудные холмы», где будут проживать несколько тысяч новых жителей[2]. В дальнейшем по соседству планируется строительство других высотных зданий, застройщик из Санкт-Петербурга «ЛенСпецСМУ» планирует возвести на участке около 1 млн м² жилья[3]. Реклама новостройки размещается в изданиях за пределами Московской области, в частности, в Хабаровске[4], что говорит о том, что среди покупателей квартир, вероятно, будут жители российских регионов.

С 2011 года на территории бывшего пионерского лагеря «Геолог» возвели еще один жилой комплекс — «Опалиха О2». Застройщик — компания «Urban Group».

С 2015 года началось возведение нового жилого комплекса — «Опалиха О3». Застройщик — компания «Urban Group».

Опалиха и её окрестности популярны у любителей лыжного спорта.

На территории физкультурно-оздоровительного комплекса «Опалиха» действует коттедж «Опалиха», рассчитанный более чем на 100 отдыхающих.

Яков Тилипман, бизнесмен и адвокат, совладелец компании «Kremlyovskaya group», поставившей водку в Россию. Был убит возле своего дома в садоводческом товариществе в Опалихе в 2002 году[5][6].

Давид Самойлов, поэт и прозаик, жил в Опалихе в течение 8 лет до 1975 года[7].

Валентина Кузнецова — спортсменка, исследовательница, путешественница. Основательница единственной в мире женской полярной династии[источник не указан 2181 день].

Наталья Варлей — советская и российская актриса театра и кино.

Ушков, Анатолий Васильевич — российский богослов и филолог.

2.3. АНАЛИЗ РЫНКА ОБЪЕКТА ОЦЕНКИ И ОБОСНОВАНИЕ ЗНАЧЕНИЙ (ДИАПАЗОНОВ ЗНАЧЕНИЙ) ЦЕНООБРАЗУЮЩИХ ФАКТОРОВ

Экономический обзор

I ОСНОВНЫЕ ЭКОНОМИЧЕСКИЕ И СОЦИАЛЬНЫЕ ПОКАЗАТЕЛИ

	1 квартал 2022 г.	В % к I кварталу 2021 г.	Справочно I квартал 2021 г. в % к I кварталу 2020 г.
Валовой внутренний продукт		103,5 ¹⁾	99,7
Инвестиции в основной капитал, млрд рублей	3995,1	112,8	103,3
Реальные располагаемые денежные доходы		98,8 ²⁾	96,0 ³⁾

1) Предварительная оценка.
2) Оценка.
3) Предварительные данные.

	Апрель 2022 г.	В % к		Январь-апрель 2022 г. в % к январю-апрелю 2021 г.	Справочно		январь-апрель 2021 г. в % к январю-апрелю 2020 г.
		апрелю 2021 г.	марту 2022 г.		апрель 2021 г. в % к апрелю 2020 г.	марту 2021 г.	
Индекс выпуска товаров и услуг по базовым видам экономической деятельности		97,4	92,7	103,0	113,7	97,0	103,3
Индекс промышленного производства		98,4	91,5	103,9	107,1	95,8	100,6
Продукция сельского хозяйства, млрд рублей	441,5	103,2	113,0	102,3	99,7	112,8	99,9
Ввод в действие жилых домов, млн м ² общей площади жилых помещений	8,3	138,3	92,9	158,0	188,0	90,5	127,7
Грузооборот транспорта, млрд т-км	447,5	94,1	90,0	101,6	106,3	99,1	101,9
в том числе железнодорожного транспорта	222,6	98,7	94,9	102,6	108,2	99,2	103,6
Оборот розничной торговли, млрд рублей	3390,6	90,3	88,7	100,1	136,3	100,4	106,9
Объем платных услуг населению, млрд рублей	1011,6	103,1	96,8	109,1	155,4	100,9	104,9
Индекс потребительских цен		117,8	101,6	113,1	105,5	100,6	105,6
Индекс цен производителей промышленных товаров		131,5	106,3	126,4	127,6	102,7	115,0
Общая численность безработных (в возрасте 15 лет и старше), млн человек	3,0	77,1	97,6	75,4	90,9	96,1	112,5
Численность официально зарегистрированных безработных (по данным Роструда), млн человек	0,7	44,6	103,4	34,1	115,4	88,1	в 2,3р.

	Март 2022 г.	В % к		I квартал 2022 г. в % к I кварталу 2021 г.	Справочно		I квартал 2021 г. в % к I кварталу 2020 г.
		марту 2021 г.	февралю 2022 г.		март 2021 г. в % к февралю 2020 г.	февралю 2021 г.	
Среднемесячная начисленная заработная плата работников организаций:							
номинальная, рублей	66757	120,9	116,4	115,0	107,7	107,8	107,2
реальная		103,6	108,2	103,1	101,8	107,1	101,6

Источник: <https://rosstat.gov.ru/compendium/document/50801>

В апреле на фоне беспрецедентного санкционного давления, по оценке Минэкономразвития России, ВВП снизился на -3,0% г/г после роста на 1,3% г/г в марте.

2. Основными факторами снижения ВВП в апреле стали транспортно-логистические

ограничения, а также сокращение внутреннего спроса.

Из базовых отраслей экономики существенный спад продемонстрировали оптовая торговля (-11,9% г/г в апреле после -0,3% г/г месяцем ранее) и грузовой транспорт (-5,9% г/г после +3,6% г/г).

Объем промышленного производства по итогам апреля снизился на -1,6% г/г (после +3,0% г/г в марте). При этом в добывающих отраслях наблюдалось существенное ухудшение годовой динамики (-1,6% г/г после роста на 7,8% г/г в марте) за счет добычи топливно-энергетических полезных ископаемых. В обрабатывающей промышленности зафиксирован умеренный спад на -2,1% г/г (-0,3% г/г месяцем ранее). Вместе с тем ситуация по обрабатывающим отраслям складывалась неравномерно: с одной стороны, наблюдался существенный спад в отраслях машиностроительного комплекса (в первую очередь, автомобилестроении), нефтепереработке и ряде других отраслей. С другой стороны, продолжился рост выпуска фармацевтической отрасли, металлургии, производстве строительных материалов и прочей неметаллической минеральной продукции.

Значимый вклад в снижение ВВП в апреле также внесло сокращение потребительского спроса. Суммарный оборот розничной торговли, общественного питания и платных услуг, по оценке Минэкономразвития России, сократился на -6,7% г/г в апреле (в марте – рост на +3,3% г/г), в первую очередь, за счет розничного товарооборота.

3. Вместе с тем в строительной отрасли и сельском хозяйстве в апреле годовая динамика улучшилась. Объем строительных работ в апреле вырос на 7,9% г/г после роста на 5,9% г/г в марте. В сельском хозяйстве в апреле рост ускорился до 3,2% г/г после 3,0% г/г в марте.

4. Несмотря на снижение экономической активности, ситуация на рынке труда в апреле оставалась стабильной. Уровень безработицы в апреле обновил исторический минимум (4,0% от рабочей силы после 4,1% месяцем ранее), как и численность безработных (3,0 млн человек).

5. Инвестиции в основной капитал (по полному кругу организаций) по итогам 1 кв. 2022 г. выросли на 12,8% г/г, что стало максимальным темпом роста с 2012 года. По данным крупных и средних предприятий, рост инвестиционной активности наблюдался практически во всех отраслях, при этом основным источником финансирования стали собственные средства компаний.

6. В апреле продолжилось снижение кредитной активности. Кредит экономике в апреле, по предварительным данным, снизился на -0,3% м/м после -0,2% м/м в марте (в годовом выражении – замедление до 13,5% г/г после 16,9% г/г соответственно). Наибольшее сокращение кредитного портфеля наблюдалось в сегменте потребительского кредитования (-1,8% м/м в апреле).

При этом в сегментах корпоративного и ипотечного кредитования (-0,03% м/м и -0,1% м/м соответственно) снижение рыночного кредитования было в значительной степени компенсировано льготными кредитными программами.

7. Расходы бюджетной системы за январь–апрель 2022 г. выше аналогичного периода предыдущего года (прирост составил 14,6% или +2 011 млрд рублей). Одновременно растут доходы бюджетной системы (прирост к январю–апрелю 2021 г. 28,3% или +4 101 млрд рублей, в том числе нефтегазовые доходы выросли к 2021 г. на 90,6% или +2 275 млрд рублей).

По итогам исполнения бюджетов за январь–апрель 2022 г. профицит бюджетной системы составил 2 822 млрд рублей, что выше показателя за аналогичный период 2021 г., когда бюджетная система была исполнена с профицитом 733 млрд рублей.

ТАБЛИЦА 1. ПОКАЗАТЕЛИ ДЕЛОВОЙ АКТИВНОСТИ

в % к соотв. периоду предыдущего года	янв.-апр.22	янв.-апр.22 / янв.-апр.20	апр.22	апр.22 / апр.20	июл.22	март.22	фев.22	июл.22	2021	I кв.21	II кв.21	III кв.21	IV кв.21	2020
Экономическая активность														
ВВП¹	1,7	4,0	-3,0	7,2	3,5	1,3	4,1	5,6	4,7	5,0	4,0	10,5	-0,3	-2,7
Сельское хозяйство	2,3	2,2	3,2	2,9	1,9	3,0	1,1	0,8	-0,9	6,7	-6,0	-0,3	0,0	1,3
Строительство	5,6	10,7	7,9	10,2	4,5	5,9	5,0	1,6	6,0	6,4	3,7	10,6	2,9	0,7
Розничная торговля	0,1	7,0	-9,7	23,1	3,6	2,2	5,7	3,2	7,8	4,7	5,9	24,3	-6,8	-3,2
Платные услуги населению	9,1	14,4	3,1	60,2	11,2	7,5	11,8	14,8	14,1	10,5	14,0	48,9	-6,0	-14,6
Общественное питание	2,6	18,8	-6,4	110,6	5,9	-0,1	8,9	9,4	26,7	15,9	23,8	108,0	-1,7	-22,4
Грузооборот транспорта	1,6	3,5	-5,9	0,0	4,2	3,6	1,1	7,8	5,4	4,7	6,8	10,1	0,5	-4,9
Инвестиции в основной капитал	12,8 ²	16,5 ²			12,8				7,7	7,6	7,9	11,0	3,3	-0,5
Промышленное производство	3,9	4,5	-1,6	5,4	5,9	3,0	6,3	8,6	5,3	7,1	6,0	9,6	-1,4	-2,1
Добыча полезных ископаемых	5,9	-0,2	-1,6	-3,4	8,5	7,8	8,7	9,1	4,8	10,5	9,0	7,5	-7,0	-6,5
Обрабатывающие производства	3,2	7,3	-2,1	11,7	5,1	-0,3	6,9	10,1	5,0	5,2	3,6	10,6	0,7	1,3
Рынок труда и доходы населения														
Реальная заработная плата в % к соотв. периоду предыдущего года	3,1 ²	4,7 ²	-	-	3,1	3,6	2,6	1,9	4,5 ²	2,8	2,0	5,5	1,6	3,6
Номинальная заработная плата в % к соотв. периоду предыдущего года	15,0 ²	23,3 ²	-	-	15,0	20,9	12,0	10,8	11,5 ²	11,3	9,0	11,8	7,2	7,3
Реальные денежные доходы в % к соотв. периоду предыдущего года	-1,0 ²	-4,8 ²	-	-	-1,0	-	-	-	3,1	0,0	8,2	8,1	-3,8	-1,4
Реальные располагаемые денежные доходы в % к соотв. периоду предыдущего года	-1,2 ²	-6,2 ²	-	-	-1,2	-	-	-	3,0	0,0	8,9	7,0	-4,0	-2,0
Численность рабочей силы в % к соотв. периоду предыдущего года	-0,4	0,1	-0,3	0,5	-0,4	-0,7	-0,3	-0,3	0,6	0,5	0,5	0,9	0,4	-0,6
млн чел.	74,7	-	74,9	-	74,7	74,5	74,8	74,8	75,3	75,6	75,6	75,3	75,0	74,9
млн чел. (SA)	75,2	-	75,1	-	75,2	75,0	75,3	75,3	-	75,2	75,3	75,5	75,5	-
Уровень занятости и безработицы														
Численность занятых в % к соотв. периоду предыдущего года	1,0	0,8	0,9	2,3	1,0	0,6	1,3	1,1	1,6	2,4	2,6	2,0	-0,6	-1,9
млн чел.	71,6	-	71,9	-	71,5	71,4	71,7	71,5	71,7	72,3	72,2	71,5	70,8	70,6
млн чел. (SA)	72,1	-	72,2	-	72,1	72,0	72,2	72,1	-	72,0	71,9	71,7	71,4	-
Численность безработных в % к соотв. периоду предыдущего года	-24,6	-15,2	-22,9	-29,9	-25,1	-24,1	-27,6	-23,6	-16,0	-29,2	-29,7	-16,7	21,4	24,7
млн чел.	3,1	-	3,0	-	3,1	3,1	3,1	3,3	3,6	3,2	3,4	3,7	4,2	4,3
млн чел. (SA)	3,1	-	3,0	-	3,1	3,0	3,0	3,2	-	3,2	3,4	3,8	4,1	-
Уровень занятости в % к населению в возрасте 15 лет и старше (SA)	60,0	-	60,2	-	60,0	60,0	60,1	60,0	-	59,8	59,5	59,3	58,9	-
Уровень безработицы в % к рабочей силе	4,2	-	4,0	-	4,2	4,1	4,1	4,4	4,8	4,3	4,4	4,9	5,6	5,8
SA	4,1	-	4,0	-	4,1	4,0	4,0	4,2	-	4,3	4,5	5,0	5,5	-

Источник: Росстат, расчеты Минэкономразвития России

¹ Оценка Минэкономразвития России

² Данные за январь-апрель 2022 г.

³ Уточненные данные за 2021 г.

ТАБЛИЦА 2. ПОКАЗАТЕЛИ ПРОМЫШЛЕННОГО ПРОИЗВОДСТВА

в % к соотв. периоду предыдущего года	янв.-апр.22	янв.-апр.22 / янв.-апр.20	апр.22	апр.22 / апр.20	июл.22	мар.22	фев.22	яно.22	2021	I кв21	II кв21	III кв21	IV кв21	2020
Промышленное производство	3,9	4,5	-1,6	5,4	5,9	3,0	6,3	8,6	5,3	7,1	6,0	9,6	-1,4	-2,1
Добыча полезных ископаемых	5,9	-0,2	-1,6	-3,4	8,5	7,8	8,7	9,1	4,8	10,5	9,0	7,5	-7,0	-6,5
добыча угля	-1,9	6,8	-6,5	0,9	-0,3	-4,7	1,8	2,7	7,6	8,8	5,1	7,2	9,3	-6,2
добыча сырой нефти и природного газа	4,6	-4,3	-3,8	-9,3	7,4	7,0	7,9	7,4	2,7	8,4	7,8	5,4	-9,4	-8,0
добыча металлических руд	0,2	0,1	-1,5	-1,8	0,7	-1,0	1,2	2,2	0,9	2,2	1,8	-0,5	-0,1	2,4
добыча прочих полезных ископаемых	4,1	22,6	6,0	106,8	3,4	11,4	-7,2	7,5	10,8	-10,8	13,9	55,6	2,3	-13,5
предоставление услуг в области добычи полезных ископаемых	16,4	14,5	7,1	13,4	20,0	15,7	19,0	27	17,6	39,4	19,5	12,3	-4,2	4,4
Обрабатывающие производства	3,2	7,3	-2,1	11,7	5,1	-0,3	6,9	10,1	5,0	5,2	3,6	10,8	6,7	1,3
тяжелая промышленность	2,8	4,4	-0,9	3,3	4,1	1,9	4,5	6,3	3,9	6,3	4,9	3,5	0,6	2,8
в т.ч.														
тяжелые продукты	1,9	2,4	-2,0	1,9	3,2	1,1	3,9	5,0	3,2	5,4	4,0	3,7	-0,7	3,1
напитки	11,9	17,5	10,6	11,5	12,5	11,7	9,8	16,9	8,6	13,5	11,7	2,6	6,8	1,5
табачные изделия	-10,8	-1,3	-18,5	-0,6	-6,0	-16,3	-0,9	-5,1	1,9	-0,7	-1,1	2,8	7,0	2,4
легкая промышленность	-1,1	10,6	-7,6	29,9	1,2	0,8	-0,5	4,0	6,0	2,2	1,1	18,3	4,3	1,3
в т.ч.														
текстильные изделия	-2,5	11,1	-6,5	13,0	-1,4	-4,4	-4,2	5,7	7,5	2,2	2,8	15,6	11,7	9,7
одежда	-1,3	9,7	-9,4	29,8	1,9	3,6	-0,1	2,2	3,0	-0,8	-3,2	15,0	1,8	0,3
кожа и изделия из нее	1,9	12,4	-4,8	63,3	4,5	2,9	5,4	5,9	11,4	10,6	9,8	32,7	-3,0	-11,9
деревообрабатывающий комплекс	5,2	10,9	0,1	15,9	7,0	2,6	8,5	10,7	8,7	9,3	8,6	14,9	2,3	1,5
в т.ч.														
обработка древесины и производство изделий из нее	1,8	11,1	-3,0	22,4	3,8	-0,2	7,3	5,0	7,9	4,8	5,5	18,8	3,8	-1,7
бумага и бумажные изделия	4,2	10,2	-2,9	8,6	6,8	0,4	8,1	12,9	9,2	10,5	8,6	13,8	3,8	5,1
деятельность полиграфическая и копирование носителей информации	17,8	11,2	21,3	18,1	16,5	16,0	13,1	18,6	9,1	17,2	16,8	8,3	-6,8	-2,3
производство кокса и нефтепродуктов	-0,2	-4,0	-10,0	-5,2	3,0	-5,2	5,8	9,2	3,6	8,7	5,1	8,5	-6,6	-5,0

в % к соотв. периоду предыдущего года	янв.-апр.22	янв.-апр.22 / янв.-апр.20	апр.22	апр.22 / апр.20	июл.22	мар.22	фев.22	яно.22	2021	I кв21	II кв21	III кв21	IV кв21	2020
химический комплекс	5,6	16,3	0,2	10,0	7,5	7,3	10,8	4,8	7,1	5,4	4,0	9,1	10,9	9,0
в т.ч.														
химические вещества и химические продукты	1,0	7,3	-6,1	1,3	3,4	-0,5	7,5	3,6	6,0	5,1	4,3	8,9	5,7	7,3
лекарственные средства и медицинские материалы	28,2	61,7	31,9	28,3	27,0	46,8	27,7	6,8	11,5	9,5	3,4	-0,1	39,4	20,9
резиновые и пластмассовые изделия	5,3	16,6	-0,9	26,1	7,6	5,4	10,0	7,6	7,7	3,5	3,5	17,4	7,9	6,2
производство прочих неметаллической минеральной продукции	10,1	13,7	4,8	25,6	12,3	9,2	15,4	13,2	7,5	9,7	7,1	13,6	-2,3	-0,3
металлургический комплекс	5,3	4,2	3,6	14,5	6,0	1,3	3,3	17,8	2,0	3,3	1,1	8,3	-4,3	-1,0
в т.ч.														
металлургия	3,1	1,6	2,9	5,0	3,2	2,1	4,0	3,5	1,5	4,2	1,7	2,1	-2,6	-2,7
готовые металлические изделия	12,1	12,4	5,9	44,8	14,7	-1,1	1,2	60,9	3,4	0,4	-0,8	27,2	-9,5	4,2
машиностроительный комплекс	0,4	22,0	-6,5	48,1	3,1	-7,6	8,8	15,6	9,7	4,7	3,0	28,1	12,7	2,4
в т.ч.														
компьютеры, электроника, оптика	14,4	32,0	20,3	73,0	12,2	14,5	5,8	16,3	7,9	11,4	-5,4	21,9	7,4	3,3
электрооборудование	-2,6	10,5	-8,2	26,8	-0,6	-11,0	1,3	13,8	6,3	5,5	0,6	14,0	6,7	-0,8
машины и оборудование, не вкл. в другие группировки	17,4	26,1	12,6	44,6	19,4	14,4	19,2	27,5	13,8	16,6	16,0	16,3	2,7	9,8
автотранспортные, прицепы и полуприцепы	-27,6	-1,1	-61,5	-2,3	-14,0	-45,5	2,2	15,7	13,8	-7,5	0,3	72,3	15,3	-12,1
прочие транспортные средства и оборудование	-3,1	23,3	-6,6	31,7	-1,8	-14,1	11,8	9,7	7,9	-0,2	4,8	19,2	22,2	6,7
прочие производства	4,1	15,3	2,9	36,5	4,5	-3,8	7,3	13,9	2,2	-4,8	-1,6	16,9	4,8	9,9
в т.ч.														
мебель	8,1	42,9	6,6	91,8	6,6	5,7	16,6	-3,3	14,1	-2,5	6,1	48,7	21,3	6,7
прочие готовые изделия	6,3	28,0	-1,4	56,2	9,1	7,6	5,9	15,3	4,2	-0,9	-3,1	14,9	10,7	2,1
ремонт и монтаж машин и оборудования	2,8	7,5	2,7	21,4	2,9	-6,3	5,5	16,0	-0,7	-5,9	-3,1	10,2	8,2	11,8
Обеспечение электроэнергией, газом и паром	0,2	7,9	2,0	7,5	-0,2	1,5	-4,2	2,0	6,8	4,5	7,8	7,9	8,3	-2,4
Водоснабжение, водоотведение, утилизация отходов	1,3	18,5	-8,0	19,6	4,9	7,2	6,9	8,4	15,8	8,9	13,7	29,5	12,6	2,2

ТАБЛИЦА 3. ПОКАЗАТЕЛИ КРЕДИТНОЙ АКТИВНОСТИ И ФИНАНСОВЫХ РЫНКОВ

	апр.22	июл.22	мар.22	фев.22	яно.22	2021	I кв.21	дек.21	ноя.21	окт.21	III кв.21	II кв.21	I кв.21	2020
Цена на нефть «Юралс» (средняя за период, долл. США за баррель)	71,0	90,5	91,3	93,7	86,4	89,1	78,2	72,9	80,0	81,7	71,2	67,2	60,0	41,4
Курс доллара (в среднем за период)	77,8	84,7	103,7	77,3	75,9	73,7	72,6	73,7	72,6	71,5	73,5	74,2	74,3	71,9
Ключевая ставка (на конец периода)	14,0	20,0	20,0	20,0	8,50	8,50	8,50	8,50	7,50	7,50	6,75	5,50	4,50	4,25
Процентные ставки (в % годовых)														
По рублевым кредитам нефинансовым организациям (свыше 1 года)	-	11,2	13,2	10,5	9,8	7,8	8,7	8,9	8,5	8,7	8,1	7,3	7,1	7,6
По рублевым жилищным кредитам	7,7	8,0	8,1	8,1	7,9	7,5	7,7	7,8	7,8	7,7	7,7	7,2	7,2	7,8
По рублевым депозитам физлиц (свыше 1 года)	-	8,5	9,6	8,1	7,7	5,3	6,7	7,4	6,5	6,1	5,6	4,6	4,2	4,6
Кредитование экономики (в % г/г с исключением валютной переоценки)														
Кредит экономики	13,5	17,2	16,9	18,2	16,5	12,9	15,5	16,2	15,2	15,1	14,1	12,5	9,4	8,2
Кредиты организациям	11,2	14,4	14,7	15,3	13,1	9,6	12,1	12,7	11,8	11,7	10,1	8,9	7,1	5,0
Жилищные кредиты	23,4	27,2	27,1	27,3	26,9	25,7	25,6	26,5	25,0	25,2	27,6	27,2	22,4	17,9
Потребительские кредиты	11,7	18,3	15,4	19,9	19,6	14,3	18,9	19,4	19,0	18,3	16,9	13,7	7,5	12,0
Выдача жилищных рублевых кредитов (в % г/г)	-70,6	13,8	4,0	18,1	25,9	28,1	3,4	14,4	3,7	-8,3	3,6	108,5	43,2	51,0

ТАБЛИЦА 3. ПОКАЗАТЕЛИ КРЕДИТНОЙ АКТИВНОСТИ И ФИНАНСОВЫХ РЫНКОВ

	апр.22	июл.22	мар.22	фев.22	яно.22	2021	I кв.21	дек.21	ноя.21	окт.21	III кв.21	II кв.21	I кв.21	2020
Цена на нефть «Юралс» (средняя за период, долл. США за баррель)	71,0	90,5	91,3	93,7	86,4	89,1	78,2	72,9	80,0	81,7	71,2	67,2	60,0	41,4
Курс доллара (в среднем за период)	77,8	84,7	103,7	77,3	75,9	73,7	72,6	73,7	72,6	71,5	73,5	74,2	74,3	71,9
Ключевая ставка (на конец периода)	14,0	20,0	20,0	20,0	8,50	8,50	8,50	8,50	7,50	7,50	6,75	5,50	4,50	4,25
Процентные ставки (в % годовых)														
По рублевым кредитам нефинансовым организациям (свыше 1 года)	-	11,2	13,2	10,5	9,8	7,8	8,7	8,9	8,5	8,7	8,1	7,3	7,1	7,6
По рублевым жилищным кредитам	7,7	8,0	8,1	8,1	7,9	7,5	7,7	7,8	7,8	7,7	7,7	7,2	7,2	7,8
По рублевым депозитам физлиц (свыше 1 года)	-	8,5	9,6	8,1	7,7	5,3	6,7	7,4	6,5	6,1	5,6	4,6	4,2	4,6
Кредитование экономики (в % г/г с исключением валютной переоценки)														
Кредит экономики	13,5	17,2	16,9	18,2	16,5	12,9	15,5	16,2	15,2	15,1	14,1	12,5	9,4	8,2
Кредиты организациям	11,2	14,4	14,7	15,3	13,1	9,6	12,1	12,7	11,8	11,7	10,1	8,9	7,1	5,0
Жилищные кредиты	23,4	27,2	27,1	27,3	26,9	25,7	25,6	26,5	25,0	25,2	27,6	27,2	22,4	17,9
Потребительские кредиты	11,7	18,3	15,4	19,9	19,6	14,3	18,9	19,4	19,0	18,3	16,9	13,7	7,5	12,0
Выдача жилищных рублевых кредитов (в % г/г)	-70,6	13,8	4,0	18,1	25,9	28,1	3,4	14,4	3,7	-8,3	3,6	108,5	43,2	51,0

О ТЕКУЩЕЙ ЦЕНОВОЙ СИТУАЦИИ

За неделю с 21 по 27 мая 2022 г. цены не изменились (0,00% после снижения на -0,02% неделей ранее). В годовом выражении темпы роста цен продолжили снижение и по состоянию на 27 мая составили 17,35% г/г (на 20 мая: 17,51% г/г).

Продолжается снижение продовольственных цен (-0,15%) за счет ускорения дефляции на плодоовощную продукцию. Цены на непродовольственные товары росли умеренными темпами, при этом снижение цен на автомобильный бензин продолжается двенадцатую неделю подряд.

Потребительская инфляция с 21 по 27 мая

1. За неделю с 21 по 27 мая цены не изменились (0,00% после снижения на -0,02% неделей ранее). С начала месяца (за период с 1 по 27 мая) инфляция составила 0,13%, как и неделей ранее, что по-прежнему является минимальным темпом роста с 1999 года. В годовом выражении темпы роста цен продолжили снижение и по состоянию на 27 мая составили 17,35% г/г (на 20 мая: 17,51% г/г).

2. В секторе продовольственных товаров цены снизились на -0,15%. На отчетной неделе ускорилось снижение цен на плодоовощную продукцию (-2,58%). На продовольственные товары, за исключением овощей и фруктов, темпы роста цен увеличились (0,23%), вместе с тем отдельные продукты питания продолжили дешеветь (сахар, яйца, куриное мясо, свинина).

3. В сегменте непродовольственных товаров темпы роста цен увеличились до +0,06%. На отчетной неделе фиксируется ускорение роста цен на бытовую химию и предметы личной

гигиены. Вместе с тем снизились цены на легковые автомобили (-0,04%), электро- и бытовые приборы (-0,18%), строительные материалы (-0,44%), медикаменты (-0,20%). На автомобильный бензин цены продолжают снижаться двенадцатую неделю подряд (-0,06%).

4. В сегменте регулируемых и туристических услуг цены выросли на 0,22% (снижение на -0,17% неделей ранее) при удорожании услуг внутреннего туризма на +1,36%.

Мировые рынки

5. На неделе с 20 по 27 мая на мировых рынках продовольствия цена сои выросла на 1,6%, пальмового масла – на 5,9%, говядины и свинины – на 8,2% и 1,4% (неделей ранее изменение стоимости данных товаров составило

от -7,2% до +8,9%, в среднем за апрель – от -10,5% до +1,0%). Стоимость пшеницы во Франции и кукурузы стабилизировалась (+2,5% и -2,0% неделей ранее; +2,0% и +5,2% в апреле). Подешевели пшеница в Чикаго – на 1,0%, сахар-сырец – на 1,7% и соевое масло – на 1,7% (от -8,4% до +4,1% на прошлой неделе; от -4,8% до +3,9% в апреле).

В мае мировые цены на продовольственные товары превысили прошлогодний уровень в среднем на 23,5%.

6. На мировом рынке удобрений на отчетной неделе котировки смешанных и азотных удобрений снизились на 0,4% и 10,7% (+0,8% и +1,3% неделей ранее; +0,5% и -8,2% в апреле).

В годовом выражении в мае цены на смешанные и азотные удобрения выросли на 36,5% и 71,1%.

7. На мировом рынке черных металлов на прошедшей неделе фьючерсные цены на железную руду, металлический лом и арматуру выросли в среднем на 1,5%, на плоский прокат – не изменились. Неделей ранее металлический лом подорожал на 0,5%, арматура – подешевела на 1,4%, стоимость железной руды и проката оставалась стабильной. В целом за апрель цена железной руды и арматуры выросла (на 11,0% и 3,7%), а металлического лома и плоского проката – снизилась (в среднем на 1,7%).

В годовом выражении в мае стоимость фьючерсов на арматуру выросла на 8,6%, на железную руду, металлический лом и плоский прокат – уменьшилась в среднем на 15,5%.

О ПОТРЕБИТЕЛЬСКОЙ ИНФЛЯЦИИ С 21 ПО 27 МАЯ (РОССТАТ)

	2022 год на 27 май							2021 год
	Вес, %	г/г	с начала месяца	21 - 27 май	14 - 20 май	на 27 мая (с нач. года)	апрель (м/м)	май (м/м)
Индекс потребительских цен	100,0	17,35	0,13	0,00	-0,02	11,82	1,56	0,74
Продовольственные товары	38,1	19,69	0,08	-0,15	-0,08	13,20	2,87	0,96
- без плодоовощной продукции	33,5	19,08	0,79	0,23	0,13	11,93	3,40	0,68
- плодоовощная продукция	4,6	24,45	-4,47	-2,58	-1,45	22,45	-0,35	2,94
Непродовольственные товары	35,6	19,68	0,14	0,06	0,02	13,63	0,53	0,74
- без бензина	31,3	21,67	0,18	0,08	0,03	15,47	0,62	0,80
- бензин автомобильный	4,4	5,36	-0,19	-0,06	-0,08	0,49	-0,20	0,30
Услуги (туристические и регулируемые)*	13,3	9,17	0,10	0,22	-0,17	2,02	0,20	0,23
Услуги (апрель)	26,3	10,87	-	-	-	-	1,07	-
Основные социально значимые продовольственные товары								
Мясо и птица								
Баранина	0,1	12,23	0,96	0,43	0,17	8,25	2,41	2,69
Говядина	0,7	24,73	0,89	0,17	0,29	13,71	2,28	1,08
Куры	1,0	13,73	-0,89	-0,36	-0,34	3,22	2,91	0,29
Свинина	0,8	11,31	-1,03	-0,55	-0,32	1,92	-0,20	2,01
Хлеб и хлебобулочные изделия, крупы, мука								
Рис	0,2	39,43	2,58	0,67	0,52	28,50	8,68	0,05
Хлеб	0,7	18,10	0,98	0,27	0,22	10,38	2,83	0,52
Пшено	0,0	11,87	1,13	0,21	0,28	9,97	3,80	-0,43
Мука	0,8	26,61	0,74	0,01	-0,08	14,96	2,89	0,52
Крупа гречневая	0,2	43,04	0,69	-0,27	0,34	20,77	5,15	2,71
Прочие продовольственные товары								
Соль	0,1	33,85	3,35	0,60	0,79	28,32	6,10	0,31
Рыба	0,2	8,62	0,57	0,37	-0,20	6,62	1,87	1,19
Масло подсолнечное	0,4	18,20	1,84	0,29	0,55	13,41	3,87	1,61
Чай	0,2	27,76	1,98	0,29	0,65	23,78	7,43	0,51
Молоко	1,0	24,42	0,91	0,23	0,14	14,16	4,26	0,28
Масло сливочное	0,7	26,35	0,73	0,12	0,12	14,97	3,84	0,60
Вермишель	0,1	28,36	0,22	-0,26	0,21	16,68	4,16	0,27
Сахар	0,4	61,73	-3,10	-0,93	-0,81	46,60	0,19	0,32
Яйца	0,6	-5,22	-11,90	-3,04	-3,61	-11,76	-1,29	-6,82
Детское питание								
Смеси сухие молочные	0,05	19,41	3,46	1,10	0,49	16,85	3,65	0,70
Консервы мясные	0,01	22,06	1,74	0,82	0,28	13,88	3,04	0,28
Консервы фруктово-ягодные	0,03	22,84	1,91	0,31	0,54	15,81	3,52	1,20
Консервы овощные	0,02	24,62	1,40	-0,04	0,23	17,54	4,35	0,95
Фруктово-овощная продукция								
Картофель	0,4	38,93	10,17	2,13	2,77	40,54	9,92	15,41
Яблоки	0,6	24,79	6,00	0,96	1,98	40,08	10,65	0,14
Лук	0,1	60,28	10,49	0,95	3,41	86,25	8,70	11,31
Морковь	0,1	25,19	-1,64	-0,74	-0,80	58,23	8,30	18,75
Калуста	0,2	118,59	-17,82	-4,37	-6,16	36,75	-6,41	25,18
Томаты	0,5	20,03	-14,06	-7,96	-4,32	16,27	-14,18	-8,32
Огурцы	0,6	-13,33	-26,31	-12,28	-9,42	-29,72	-6,04	-7,89
Основные непродовольственные товары								
Автомобиль отечественный	0,9	44,97	0,01	0,00	0,00	28,64	0,20	2,19
Бензин	4,4	5,36	-0,19	-0,06	-0,08	0,49	-0,20	0,30
Автомобиль иностранный	2,4	49,82	0,40	-0,06	0,32	38,65	3,26	1,19
Медикаменты	2,2	11,28	-1,43	-0,20	-0,31	13,40	-0,88	0,32
Строительные материалы	1,2	-	-1,87	-0,44	-0,73	4,84	1,69	4,99

*по сопоставимому перечню услуг

О МИРОВЫХ ЦЕНАХ С 20 ПО 27 МАЯ

	2022 г.									21/20
	с начала мая	27.05.2022	20.05.2022	20 - 27 мая	13 - 20 мая	май (с нач. года)	май (г/г)	май (м/м)	апрель (м/м)	
Продовольствие										
Пшеница (Чикаго 1 мес фьючерс), долл./т	9,6	425	429	-1,0	0,1	50,2	62,5	7,1	-4,8	27,7
Пшеница (Франция 1 мес фьючерс), долл./т	5,3	445	444	0,1	2,5	40,5	60,0	2,5	2,0	28,9
Кукуруза (Чикаго 1 мес фьючерс), долл./т	-5,0	306	307	-0,2	-2,0	31,0	13,4	0,3	5,2	60,0
Белый сахар (Межконтинентальная биржа фьючерс), долл./т	7,3	568	558	1,7	4,2	14,2	18,0	-0,9	2,0	25,4
Сахар-сырец (Межконтинентальная биржа фьючерс), долл./т	2,4	432	440	-1,7	4,1	3,9	12,2	-1,9	2,9	38,6
Соевые бобы (Чикаго 1 мес фьючерс), долл./т	2,8	636	627	1,6	3,6	30,4	5,5	-1,2	-0,1	44,4
Соевое масло (Чикаго 1 мес фьючерс), долл./т	-5,5	1754	1784	-1,7	-8,4	41,3	23,9	5,1	3,9	85,1
Канадский рапс (Межконтинентальная биржа фьючерс), долл./т	0,4	934	913	-2,3	-3,9	16,5	18,8	8,8	-5,5	75,0
Пальмовое масло (Роттердам CIF Малайзия/Индонезия), долл./т	-3,7	1700	1605	5,9	-7,2	30,3	35,1	3,9	-10,5	69,8
Говядина (Чикаго 1 мес фьючерс), долл./т	5,9	3655	3379	8,2	-3,2	-0,6	16,0	0,3	1,0	10,8
Свинина (Чикаго 1 мес фьючерс), долл./т	9,4	2434	2400	1,4	8,9	35,5	-7,2	0,4	1,0	53,3
Индекс продовольственных цен ФАО										
m/m	-	-	-	-	-	-	-	-	-0,8	-
y/y	-	-	-	-	-	-	-	-	29,8	28,1
Удобрения										
Смешанные удобрения (диаммонийфосфат), Чикаго фьючерс, долл./т	-12,6	765	768	-0,4	0,8	5,7	36,5	-17,1	0,5	92,1
Азотные удобрения (мочевина), Чикаго фьючерс, долл./т	-11,6	570	638	-10,7	1,3	-25,5	71,1	-20,4	-8,2	113,3
Черные и цветные металлы										
Железная руда (фьючерс Дальня), долл./т	5,1	143	140	-2,1	0,2	35,1	-22,8	0,3	11,0	12,4
Лом черных металлов (фьючерс LME), долл./т	-21,8	485	482	0,6	0,5	3,6	-1,3	-21,6	-1,7	63,0
Арматура (фьючерс LME), долл./т	-14,0	805	790	1,8	-1,4	15,0	8,6	-13,5	3,7	53,9
Прокат (фьючерс Китай LME), долл./т	-11,4	745	746	-0,1	-0,1	-2,5	-22,5	-10,9	-1,7	71,9
Алюминий (фьючерс LME), долл./т	-5,9	2872	2946	-2,5	5,7	2,3	16,6	-12,4	-7,0	43,5
Медь (фьючерс LME), долл./т	-3,2	9459	9422	0,4	2,9	-2,7	-8,0	-8,0	-0,7	50,2
Никель (фьючерс LME), долл./т	-11,0	26284	27973	1,1	2,6	36,3	59,4	-15,3	-11,7	33,3

Источник: **Министерство экономического развития Российской Федерации**

Анализ влияния общей политической и социально-экономической обстановки в стране и регионе расположения объекта оценки на рынок оцениваемого объекта, в том числе тенденций, наметившихся на рынке, в период, предшествующий дате оценки

Основные экономические и социальные показатели Московской области

Основные экономические и социальные показатели

I. ОСНОВНЫЕ ЭКОНОМИЧЕСКИЕ И СОЦИАЛЬНЫЕ ПОКАЗАТЕЛИ

	Март 2022 г.	В % к		Январь- март 2022 г. в % к январю- марту 2021 г.	Справочно		
		марту 2021 г.	февралю 2022 г.		март 2021 г. в % к		январь- март 2021 г. в % к январю- марту 2020 г.
					марту 2020 г.	февралю 2021 г.	
Индекс промышленного производства ¹⁾	x	108,3	111,7	110,4	117,5 ²⁾	116,0 ²⁾	114,4 ²⁾
Объем отгруженных товаров собственного производства, выполненных работ и услуг собственными силами по видам экономической деятельности, млн рублей:							
добыча полезных ископаемых	1257,7	150,0	121,0	144,6	74,7 ²⁾	130,6 ²⁾	77,7 ²⁾
обрабатывающие производства	361169,6	125,4	122,6	126,3	113,5 ²⁾	118,4 ²⁾	118,6 ²⁾
обеспечение электрической энергией, газом и паром; кондиционирование воздуха	33651,8	99,3	97,7	100,6	119,4 ²⁾	93,4 ²⁾	118,3 ²⁾
водоснабжение, водоотведение, организация сбора и утилизации отходов, деятельность по ликвидации загрязнений	11939,6	136,5	119,8	124,9	122,5 ²⁾	101,6 ²⁾	123,6 ²⁾
Объем работ, выполненных по виду деятельности «Строительство», млн рублей	47338,1	135,1	105,5	152,6	101,4 ³⁾	135,7 ³⁾	99,0 ³⁾

¹⁾ Индекс промышленного производства исчисляется по видам деятельности «Добыча полезных ископаемых», «Обрабатывающие производства», «Обеспечение электрической энергией, газом и паром; кондиционирование воздуха», «Водоснабжение; водоотведение, организация сбора и утилизации отходов, деятельность по ликвидации загрязнений» на основе данных о динамике производства важнейших товаров-представителей (в натуральном и стоимостном выражении). В качестве весов используется структура валовой добавленной стоимости по видам экономической деятельности 2018 базового года.

²⁾ Данные уточнены в соответствии с регламентом разработки и публикации данных по производству и отгрузке продукции и динамике промышленного производства (приказ Росстата от 18.08.2020 №470).

³⁾ Данные уточнены в соответствии с регламентом оценки, корректировки и публикации данных статистического наблюдения за строительством и инвестициями в основной капитал (приказ Росстата от 26.09.2016 №544).

Основные социальные и экономические показатели

	Март 2022 г.	в % к		Январь- март 2022 г. в % к январю- марту 2021 г.	Справочно		
		марту 2021 г.	февралю 2022 г.		март 2021 г. в % к		Январь- март 2021 г. в % к январю- марту 2020 г.
					марту 2020 г.	февралю 2021 г.	
Ввод в действие общей площади жилых домов, тыс. кв. метров ¹⁾	1176,9	297,3	71,7	241,0	75,1	73,8	119,7
Оборот розничной торговли, млн рублей	309020,2	97,2	104,6	100,7	99,9	115,6	103,8
Оборот общественного питания, млн рублей	10707,3	94,3	90,5	106,8	105,5	111,5	93,5
Объем платных услуг населению, млн рублей	61245,9	104,7	100,4	110,5	117,9	109,7	106,8
Индекс потребительских цен, %	x	118,7	107,3	113,6	105,8	100,7	105,5
Численность официально зарегистрированных безработных на конец периода, человек	19560	18,9	101,8	16,9	448,4	87,2	512,4
Среднемесячная начисленная зарботная плата работников организаций ²⁾							
номинальная, рублей	63134,0	111,9	98,0	111,6	103,7	98,4	104,1
реальная	x	100,5	96,7	100,2	98,3	97,6	98,7

¹⁾ С учетом жилых домов, построенных на земельных участках, предназначенных для ведения садоводства.

²⁾ Данные приведены за февраль 2022 г., февраль 2022 г. к февралю 2021 г., февраль 2022 г. к январю 2022 г., январь-февраль 2022 г. к январю-февралю 2021 г., февраль 2021 г. к февралю 2020 г., февраль 2021 г. к январю 2021 г., январь-февраль 2021 г. к январю-февралю 2020 г.

Источник: <https://mosstat.gks.ru/folder/66241>

Анализ внешних факторов, влияющих на стоимость объекта оценки

К внешним факторам, влияющим на стоимость объекта оценки относятся:

- Экономические;
- Социальные;
- Политические.

Экономические факторы:

1. Спрос. Спрос определяется предпочтениями потребителей, которые зависят от того, какие доходы приносит данный объект собственнику, в какое время, с какими рисками это сопряжено.

2. Доход (прибыль) объекта оценки от эксплуатации и перепродажи. Доход, который может получить собственник объекта, зависит от характера операционной деятельности и возможности получить прибыль от продажи объекта после использования. Прибыль от операционной деятельности, в свою очередь, определяется соотношением потоков доходов и расходов.

3. Продолжительность получения доходов. Большое значение для формирования стоимости объекта оценки имеет время получения доходов.

4. Риск, связанный с объектом. На величине стоимости неизбежно сказывается и риск как вероятность получения ожидаемых в будущем доходов.

5. Степень контроля над объектом (наличие имущественных прав). Одним из важнейших факторов, влияющих на стоимость, является степень контроля, которую получает новый собственник. Объект может приобретаться в индивидуальную частную собственность или, к примеру, на праве аренды. В силу того, что покупаются большие права (право собственности), стоимость и цена, как правило, будут выше, чем в случае покупки права аренды.

6. Ограничения, наложенные государством или другими лицами на объект (арест, сервитуты и пр.).

7. Соотношение спроса и предложения на аналогичные объекты. На рыночную стоимость любого объекта влияет соотношение спроса и предложения. Если спрос превышает предложение, то покупатели готовы оплатить максимальную цену. Верхняя граница цены спроса определяется текущей стоимостью будущих прибылей, которые может получить собственник от владения этим объектом.

Социальные факторы:

1. Наличие и развитость инфраструктуры.
2. Демографическая ситуация и др.

Политические факторы:

1. Состояние законодательства в области оценки, собственности, налогообложения и т.д.;
2. Политико-правовая ситуация в стране.

Опыт показал, что в современных условиях при определении рыночной стоимости объекта оценки необходимо учитывать как внутренние, так и внешние факторы.

Рынок недвижимости, его структура и объекты

Рынок недвижимости – сектор национальной рыночной экономики, представляющий собой совокупность объектов недвижимости, экономических субъектов, оперирующих на рынке, процессов функционирования рынка, т.е. процессов производства (создания), потребления (использования) и обмена объектов недвижимости и управления рынком, и механизмов, обеспечивающих функционирование рынка (инфраструктуры и правовой среды рынка). В соответствии с приведенным определением, структура рынка включает: объекты недвижимости

- субъекты рынка
- процессы функционирования рынка
- механизмы (инфраструктуру) рынка.

• Для целей анализа рынка и управления его созданием и развитием объекты недвижимости необходимо структурировать, т.е. выделять те или иные однородные группы. В законодательных, нормативных, методических актах и документах применяется классификация объектов по различным основаниям: по физическому статусу, назначению, качеству, местоположению, размерам, видам собственности (принадлежности на праве собственности), юридическому статусу (принадлежности на праве пользования). По физическому статусу выделяют:

- земельные участки;
- жилье (жилые здания и помещения);
- нежилые здания и помещения, строения, сооружения;

В соответствии с ЗК РФ земли в Российской Федерации по целевому назначению подразделяются на следующие категории: земли сельскохозяйственного назначения;

- земли населенных пунктов;
- земли промышленности, энергетики, транспорта, связи, радиовещания, телевидения, информатики, земли для обеспечения космической деятельности, земли обороны, безопасности и земли иного специального назначения; земли особо охраняемых территорий и объектов;
- земли лесного фонда;
- земли водного фонда;
- земли запаса.

Земельные участки в городах, поселках, других населенных пунктах в пределах их черты (земли особо охраняемых территорий и объектов) в соответствии с градостроительными регламентами делятся на следующие территориальные зоны: жилая;

- общественно-деловая;
- производственная;
- инженерных и транспортных инфраструктур;
- рекреационная;
- сельскохозяйственного использования;
- специального назначения;
- военных объектов;
- иные территориальные зоны.
- жилье (жилые здания и помещения):
- многоквартирные жилые дома, квартиры в них и др. помещения для постоянного проживания (в домах отдыха, гостиницах, больницах, школах и т.п.); индивидуальные и двух - четырех семейные малоэтажные жилые дома (старая• застройка и дома традиционного типа - домовладения и нового типа – коттеджи, таунхаусы); коммерческая недвижимость:

- офисные здания и помещения административно-офисного назначения;
- гостиницы, мотели, дома отдыха;
- магазины, торговые центры;
- рестораны, кафе и др. пункты общепита;
- пункты бытового обслуживания, сервиса.

промышленная недвижимость:

- заводские и фабричные помещения, здания и сооружения производственного назначения; мосты, трубопроводы, дороги, дамбы и др. инженерные сооружения;
- паркинги, гаражи;
- склады, складские помещения.
- недвижимость социально-культурного назначения:
- здания правительственных и административных учреждений;
- культурно-оздоровительные, образовательные, спортивные объекты;
- религиозные объекты.

Определение сегмента рынка, к которому принадлежит оцениваемый объект

Земли в Российской Федерации по целевому назначению подразделяются на следующие категории:

- земли сельскохозяйственного назначения; -
- земли населенных пунктов;
- земли промышленности, энергетики, транспорта, связи, радиовещания, телевидения, информатики, земли для обеспечения космической деятельности, земли обороны, безопасности и земли иного специального назначения;
- земли особо охраняемых территорий и объектов;
- земли лесного фонда; - земли водного фонда;

- земли запаса.

Правовой режим земель определяется исходя из их принадлежности к той или иной категории и разрешенного использования в соответствии с зонированием территорий. В соответствии с законодательством возможен перевод земельного участка из одной категории в другую. Целевым назначением и разрешенным использованием образуемых земельных участков признаются целевое назначение и разрешенное использование земельных участков, из которых при разделе, объединении, перераспределении или выделе образуются земельные участки. Земельные участки могут быть выведены из оборота либо ограничены в обороте.

Земельные участки, отнесенные к землям, изъятым из оборота, не могут предоставляться в частную собственность, а также быть объектами сделок, предусмотренных гражданским законодательством. Земельные участки, отнесенные к землям, ограниченным в

обороте, не предоставляются в частную собственность, за исключением случаев, установленных федеральными законами. Каждый земельный участок, сведения о котором внесены в государственный кадастр недвижимости, имеет не повторяющийся во времени и на территории Российской Федерации государственный учетный номер (кадастровый номер).

Кадастровые номера присваиваются объектам недвижимости органом кадастрового учета. Все земельные участки, независимо от форм собственности, подлежат государственному кадастровому учету.

1 марта 2008 года вступил в силу Федеральный закон «О государственном кадастре недвижимости», в соответствии с которым создается единый систематизированный свод сведений о недвижимом имуществе. Объектами государственного кадастрового учета являются земельные участки, здания, сооружения, помещения, объекты незавершенного строительства.

Земельные участки относятся к землям населенных пунктов индивидуального жилищного строительства. Перевод земель не предусматривается.

Обзор рынка земельных участков Московской области.

Земельные участки в Подмоскowie за год подорожали на 20%

В других компаниях также зафиксировали заметный рост стоимости земли в Подмоскowie. Так, в ЦИАН сообщили о росте цен примерно на 18% в результате прошлогоднего всплеска спроса в 1,8 раза. Ранее интерес покупателей к земельным участками связывали с пандемией коронавируса — горожан заинтересовала возможность покупки земли под ИЖС из-за карантина и закрытия границ.

«Мы вам обещаем, что до середины года мы разработаем механизм, который даст возможность выдавать ипотеку по всем льготным программам на этапе стройки под ИЖС, в том числе деревянное ИЖС в любом своем исполнении. И это даст точно взрывной вектор в развитии всего жилищного строительства», — сказал тогда Стасишин.

По данным аналитиков, сейчас сотка земли под ИЖС без учета элитных объектов в среднем стоит 120 тыс. рублей. «За год стоимость сотки в массовом сегменте выросла, в зависимости от конкретного направления, на 15-30 тыс. рублей. Максимальный рост наблюдался на Дмитровском направлении за счет ремонта трассы. Высокие показатели роста зафиксированы на Калужском, Каширском, Минском, Симферопольском направлениях», — приводит РБК комментарий главы департамента городской недвижимости «НДВ-Супермаркет Недвижимости» Елены Мищенко.

По данным «НДВ», самые дорогие участки сейчас продаются на Рублево-Успенском шоссе, где сотка земли стоит примерно 89,3 млн рублей. Самые дешевые участки предлагаются на юго-востоке и востоке Московской области, где средняя стоимость сотки сейчас составляет 60 тыс. рублей.

Чиновник также говорил, что Минстрой совместно с Минпромторгом и госкомпанией «Дом.РФ» планирует создать реестр эффективных проектов индивидуального жилищного строительства. «Это даст возможность банку четко, точно оценить реальную себестоимость, какой объем материалов, какого вида, какая технология используется. И ровно на этот объем выдать ипотечный продукт, приближенный к рыночной [ипотечной ставке], а лучше по ставке субсидированной», — отмечал Стасишин.

Под застроенными в данном случае понимаются участки, имеющие капитальные строения преимущественно советского периода с большим коэффициентом незастроенной площади (более 70% свободной от застройки земли). Такие участки чаще всего обеспечены инженерными коммуникациями и находятся в развитых промзонах советского периода. От продажи зданий их отличает то, что владельцы таких объектов позиционируют их именно как участки на продажу.

Земельные участки также подорожают в этом году, считает основатель и генеральный директор инвестиционной компании Realiste Алексей Гальцев. «Рост будет в пределах 30%. Те, кто не решился приобрести его в прошлом году, в зимний период подумают еще раз над своим решением и приобретут. Причина — все тот же перевод большинства москвичей на удаленный график работы», — пояснил эксперт.

Поэтому, задаваясь вопросом покупки земли, нельзя пренебрегать знаниями, уже собранными на рынке, для чего лучше прибегнуть к услугам внутренних или привлеченных консультантов, способных оценить привлекательность конкретного участка для будущего покупателя». После нескольких лет стремительного роста цен на земельные участки в столице и вокруг нее настало время стабилизации стоимости земли.

Анализ рынка земельных участков Московской области говорит о том, что дефицит предложений по продаже земельных участков отсутствует и в свободном доступе имеется множество земельных участков различных категорий выставленных на продажу. Как видно из диаграммы, представленной на Рисунке 1, большинство земельных участков, предлагаемых к реализации, составляют земельные участки под ИЖС – 71% от общего количества предложений по продаже земельных участков, на втором месте земельные участки сельскохозяйственного назначения – 26%, далее следуют земельные участки промышленного назначения – 3%.

На сегодняшний день рынок земли в Московском регионе все еще находится в стадии становления и достаточно слабо развит по сравнению с западными странами. Зачастую лоты, выставленные на продажу или долгосрочную аренду, являются «сырыми» и не представляют собой конечный продукт. Значительным изменением за последние несколько лет в данном сегменте стало то, что земельные участки постепенно перестали быть инвестиционным продуктом. В то же время они продолжают оставаться необходимой составляющей любого девелоперского проекта. Но горизонт планирования получается очень большим: пока объект будет построен, пока будут реализованы его площади – в российских реалиях за это время может успеть пронестись не один кризис.

Цена сотки земли в московской области по районам 2021

Следующим важным критерием, влияющим на стоимость дома, является расстояние от МКАД. Как уже ранее говорилось, большинство людей покупают участки как можно ближе к Москве, чтобы выезжать в столицу для работы. Участки, расположенные в 60 километрах и дальше от МКАД, используются под дачи. Поскольку ехать до них долго и весьма затратно, то земля для проживания там покупается довольно редко.

В заключение можно сказать, что стоимость 1 га земли будет зависеть от многих факторов и в первую очередь от площади, целевого назначения, ценности и месторасположения земли. В условиях российских реалий кадастровая стоимость участка зачастую будет выше рыночной, при этом ставка налога в любом случае будет рассчитываться от кадастровой стоимости участка.

«Дешевую пятерку» открывает Егорьевское шоссе: 1,6 млн рублей за участок и 190 тыс. рублей за сотку. Следом за ним идет Новорязанское шоссе, где за участок просят чуть дороже – 1,8 млн рублей. Третье с конца по общей стоимости земли – Горьковское шоссе (2,1 млн рублей за участок, 194 тыс. рублей за сотку). Затем идут Носовихинское (2,2 млн рублей за участок, 197 тыс. рублей за сотку) и Фряновское шоссе (2,4 млн рублей за участок, 201 тыс. рублей за сотку).

Если проехать далее по шоссе, то после 30 км от МКАД цена уже начинается от 350-400 тыс. руб. за сотку. Направление считается одним из лучших в плане экологии, развитой инфраструктуры, и готовое жилье на участке здесь имеет повышенную цену, если сравнивать со всем Подмосковьем.

Кадастровая стоимость земельных участков, в отличие от рыночной, определяется государством.

Она производится не более, чем раз в три года, и не менее одного раза в пять лет, что зависит от целевого назначения участка и его функционального использования. **Процедура регулируется Постановлением Правительства РФ «Правила проведения государственной кадастровой оценки земель».**

Хотите узнать подробнее о проекте

За год в Подмосковье земля для строительства частного дома, по данным агентства по недвижимости, подорожала на 20%. В среднем стоимость подмосковной сотки достигла 120 тысяч рублей. В зависимости от расположения — это на 15-30 тысяч больше, чем в феврале прошлого года. Самые дорогие предложения были зафиксированы на Дмитриевском шоссе — так как была отремонтирована трасса. Выросли цены и в других направлениях: Каширском, Симферопольском и др.

В других регионах цены на загородную недвижимость также выросли — на 10-24%. В Белгородской области дачи подорожали на 36%. Средняя стоимость дома в России — 1,8 млн рублей, дачи — 530 тысяч рублей. Коттеджи и таунхаусы дороже — 6 млн рублей и 4,8 млн рублей соответственно.

Не у всех есть средства и желание приобрести земельный участок для ИЖС или готовый дом. В прошлом году многие россияне предпочли арендовать объекты загородной недвижимости, чтобы не проводить теплые дни запертыми в квартире (тогда был период ограничительных мер). Стоимость аренды возросла на 20%. В среднем дом в России можно снять за 55 тысяч рублей в месяц (год назад — 45,7 тысяч рублей).

Считается, что ажиотаж вызван пандемией. Соблюдать социальную дистанцию в мегаполисах очень сложно. Куда комфортнее жить в собственном, отдельно стоящем доме с участком, дышать свежим воздухом — подальше от скопления людей и без страха локдауна. Также дача — возможность отдохнуть, когда границы закрыты и практически никуда вылететь на время отпуска не получается.

Риелторы отметили, что люди ищут недорогие варианты (около 60 тысяч рублей за сотку) в юго-восточной и восточной части региона — в расчете построить дачу или жилой коттедж, когда появится финансовая возможность. Аналитики ЦИАН подтверждают скачок цен в Московской области. Они считают, что спрос на земельные участки в прошлом году повысился почти в 2 раза. Вероятно, это повлекло за собой и рост стоимости подмосковных земель — на 18% (агентства насчитали 20%). Средняя цена сотки для индивидуального жилищного строительства составила 72,4 тысяч рублей (меньше, чем определили в агентствах). Дороже в Крыму (150 тысяч рублей), Ростовской области (128 тысяч рублей) и Краснодарском крае (100 тысяч рублей) — по данным онлайн-сервиса с объявлениями о недвижимости. Средняя стоимость участка под ИЖС в стране за 2020 год — 39,3 тысячи рублей за сотку, под СНТ — 28,8 тысяч рублей.

Интерес граждан к покупке земельных участков растет в том числе под влиянием пандемии, отметили эксперты компании «Этажи». Спрос на загородную недвижимость еще в прошлом году увеличился в 2,6 раза — рост продолжается и сейчас, особенно в сегменте дач и земли под строительство.

Аналитики прогнозируют основной рост спроса на земельные участки на лето 2021 года. Основой для этих выводов стала появившаяся у покупателей возможность оформить льготную ипотеку под 6% на строительство частного дома — напомним, премьер Михаил Мишустин утвердил данное расширение программы в конце апреля.

Сильнее всего должны подорожать земельные участки в организованных поселках с управляющей компанией, охраной и прочими удобствами, считают специалисты. Однако на рынке загородного жилья сейчас наблюдается дефицит ликвидного предложения, и найти подходящий объект может быть сложно. В отдельных случаях даже приобретаются участки уже с домами, которые потом идут под снос и новое строительство.

По данным «НДВ», самые дорогие участки сейчас продаются на Рублево-Успенском шоссе, где сотка земли стоит примерно 89,3 млн рублей. Самые дешевые участки предлагаются

на юго-востоке и востоке Московской области, где средняя стоимость сотки сейчас составляет 60 тыс. рублей.

По данным аналитиков, сейчас сотка земли под ИЖС без учета элитных объектов в среднем стоит 120 тыс. рублей. «За год стоимость сотки в массовом сегменте выросла, в зависимости от конкретного направления, на 15-30 тыс. рублей. Максимальный рост наблюдался на Дмитровском направлении за счет ремонта трассы. Высокие показатели роста зафиксированы на Калужском, Каширском, Минском, Симферопольском направлениях», — приводит РБК комментарий главы департамента городской недвижимости «НДВ-Супермаркет Недвижимости» Елены Мищенко.

«Мы вам обещаем, что до середины года мы разработаем механизм, который даст возможность выдавать ипотеку по всем льготным программам на этапе стройки под ИЖС, в том числе деревянное ИЖС в любом своем исполнении. И это даст точно взрывной вектор в развитии всего жилищного строительства», — сказал тогда Стасишин.

В других компаниях также зафиксировали заметный рост стоимости земли в Подмосковье. Так, в ЦИАН сообщили о росте цен примерно на 18% в результате прошлогоднего всплеска спроса в 1,8 раза. Ранее интерес покупателей к земельным участками связывали с пандемией коронавируса — горожан заинтересовала возможность покупки земли под ИЖС из-за карантина и закрытия границ.

Чиновник также говорил, что Минстрой совместно с Минпромторгом и госкомпанией «Дом.РФ» планирует создать реестр эффективных проектов индивидуального жилищного строительства. «Это даст возможность банку четко, точно оценить реальную себестоимость, какой объем материалов, какого вида, какая технология используется. И ровно на этот объем выдать ипотечный продукт, приближенный к рыночной [ипотечной ставке], а лучше по ставке субсидированной», — отмечал Стасишин.

Рынок земельных участков московской области 2021 аналитика

Ситуация на рынке недвижимости во второй половине 2020 г. очень напоминает конец 2014 г. Тогда не было никакой эпидемии, но также обвалились цены на нефть, Запад ввел санкции, обесценился рубль, произошел отток средств с банковских вкладов. Все это спровоцировало ажиотаж на рынке недвижимости и резкий рост цен – см. «Обзор рынка недвижимости по итогам 2014 года».

Снижение ипотечных ставок напрямую отразилось на доступности жилья. При том же размере ипотечных платежей заемщик получил возможность приобрести более дорогую квартиру, а покупатели с небольшим доходом в принципе смогли рассмотреть возможность приобретения

квартиры	или	дома.
----------	-----	-------

 Если говорить о стоимости земли для дачного строительства, то большие участки (от 10 Га до 50 Га) на расстоянии 30-50 км от МКАД продаются по цене от 30-70 тыс. рублей за сотку.

Рынок земельных активов и Москвы характеризуется высокой степенью консолидированности. За последний десяток лет земельные активы из рук множества частных собственников постепенно перешли в руки профессиональных девелоперов и их партнеров. То есть процесс, начавшийся несколько лет назад, сейчас подошел к своему логическому завершению. Случайных игроков на нем больше нет.

Согласны с коллегами и в компании «Инком-Недвижимость». «По нашим прогнозам, дома большой площадью (от 500 кв. м) без внешней и внутренней отделки окончательно перейдут в разряд неликвидных в 2021 году», — прогнозирует замдиректора департамента загородной недвижимости компании Олег Новосад.

Рынок земли в подмосковье продолжает стагнировать Во-вторых: Иными словами, если вы хотите получить земельный участок поближе к Москве, и поставить на нем дом или другую недвижимость, то эта статья поможет вам узнать стоимость выкупа земельного участка в Московской области.

Рынок Земли Московской Области В 2021 Году

Несомненным преимуществом этого способа является ликвидность и надежность объекта инвестирования. Это имущество не может обесцениться как бумаги и деньги (что в истории нашей страны происходило не раз), и его всегда можно продать. Земля в цене за счет

того, что ее можно использовать с различными целями, она интересует не только частных лиц, но и обеспеченные финансами организации.

Не секрет, что главный фактор, влияющий на стоимость любого продукта — это спрос. Основная масса земельных участков, представленных на рынке загородной недвижимости Подмосковья, делится на две категории. Земли для индивидуального жилищного строительства (ИЖС) и участки в дачных и садовых товариществах. И рассматривать их следует отдельно.

Заметно востребованной стала услуга «ленд-девелопмента», задачей которой является маркетинговая, техническая и юридическая проработка земельного участка к началу строительного процесса. В условиях кризиса, сниженного уровня платежеспособного спроса и отсутствия спекулятивного характера сделок на рынке земли, ленд-девелопмент становится обязательной составляющей для продажи участка. Сегодня, подготовленный к строительству участок может стоить в два-три раза больше, чем неподготовленный участок в той же локации.

МОСКВА, 14 мар — ПРАЙМ. Земельные участки под строительство индивидуального жилья за последний год выросли в цене вблизи всех крупных российских городов. Об этом пишет «Российская газета» со ссылкой на данные федерального портала «Мир квартир».

А чтобы новые покупатели смогли приобрести сильно подорожавшие новостройки, ставки по ипотеке должны опуститься еще ниже. В обозримом будущем это вряд ли возможно — в 2021 г. ставки, скорее всего, скорректируются вверх. На вторичном рынке также появились признаки снижения спроса — предложение сжалось до такой степени, что люди не могут найти ничего для себя подходящего по цене и качеству.

Весной в России начала действовать программа льготной ипотеки на покупку жилья в новостройке под 6,5% годовых (пока она продлена до 1 июля 2021 года). Низкие ставки применялись не только в сегменте новостроек — для вторичного рынка минимальная ставка 7,3% тоже оказалась востребованной. На такой шаг правительство было вынуждено пойти из-за проседания рынка, спровоцированного периодом самоизоляции. **Неопределенность перспектив и массовые сокращения вынудили многих россиян вложить накопления в недвижимость. Этому способствовало, в том числе, снижение ставок по банковским вкладам и ключевой ставки ЦБ РФ — она повлияла на уменьшение ставок по ипотеке и рост сделок с привлечением кредита.**

Полноценно провести сделку в режиме онлайн по-прежнему непросто (особенно актуально это было весной, когда постоянно сбоил Росреестр), участники рынка достаточно быстро учатся использовать дополнительные ресурсы — получают справки через официальные сайты ведомств, практикуют онлайн-просмотры и пользуются услугами курьеров вместо личных визитов в офис.

Тренд роста спроса на загородную недвижимость сформировался еще до начала пандемии. Этому во многом способствовали меры государственной поддержки сектора: стартовала программа «Сельская ипотека», материнский капитал разрешили использовать для строительства домов на садовых участках, отметил Дмитрий Алексеев.

Деньги я предпочитал копить, а не тратить на всякие глупости вроде игрушек и сладостей. Как-то раз в первом классе я обменял гоночную машинку на «настоящий бриллиант». Сосед-третьеклассник надул меня, продав мне под видом алмаза стекляшку из люстры... К началу 90-х я накопил, продавая пойманную дедушкой рыбу, 120 рублей.

Что касается инвесторов, на которых очень надеются и девелоперы, и продавцы на вторичном рынке, то они ситуацию не спасут. Конечно, инвесторы менее чувствительны к ценам, чем обычные покупатели, приобретающие квартиры, чтобы в них жить, однако повышение стоимости актива на входе снижает его инвестиционную привлекательность.

Если проехать далее по шоссе, то после 30 км от МКАД цена уже начинается от 350-400 тыс. руб. за сотку. Направление считается одним из лучших в плане экологии, развитой инфраструктуры, и готовое жилье на участке здесь имеет повышенную цену, если сравнивать со всем Подмосковьем.

Это идеальный вариант для тех, кто не желает расставаться с комфортом городской цивилизации и экологичностью. КП располагает благоприятными условиями для спокойной

семейной жизни и отдыха на природе.\n\nПоселок обладает всеми необходимыми преимуществами для полноценной жизни:\n\n- Доступность.

Продается участок 18,4 сотки 4-я очередь. У старицы Шерны. Земельные участки ИЖС (земли населенных пунктов) в Коттеджном посёлке «Лесные дали» (д. Калитино), расположенном в хвойном лесу на берегу реки Шерна. Отлично для дачи или пмж: без шума от дороги, 7,5 — 40 соток.

Участки оснащены 2-мя прудами: рыболовный и для купания. Также в 900 метрах протекает канал им. Москвы и на расстоянии 300 метров огромное рыболовное озеро. В шаговой доступности продуктовый магазин. Добраться можно на электричке с Савеловского вокзала или на автобусе от метро Алтуфьево. Савеловская, Тимеязевская. Цена низкая и все денежные средства идут на благоустройство окружающей территории.

Хотите жить в экологически чистом и красивом месте? Позвольте себе купить участок, на котором можно построить дом или дачу, жить постоянно или приезжать на выходные. Поселок хорошо вписан в природное окружение.\n\nДачный поселок «Полесье» — это уникальная местность, где органично соседствуют блага цивилизации и первозданность природных объектов.

В России прогнозируют рост цен на земельные участки под ИЖС

«В этом году ожидается рост спроса на земельные участки по причине возможности оформить льготную ипотеку на строительство дома. В 2021 году мы ожидаем рост к текущей стоимости примерно на уровне 3-5%, причем основное повышение придется до конца лета», — заявила ТАСС главный эксперт аналитического центра ЦИАН Виктория Кирюхина.

Тем временем средняя стоимость частного дома в России с начала года повысилась на 2,8%, при этом самые высокие цены отмечены в столичных регионах, а также в Севастополе и Сахалинской области, сообщил вчера РБК со ссылкой на исследование аналитиков федерального портала «Мир квартир».

Четвертое место составленного «Миром квартир» рейтинга регионов с самыми дорогими частными домами занимает Севастополь с 9,6 млн руб. за лот. Замыкает первую пятерку Сахалинская область, где средняя стоимость дома в начале мая 2021 года составляет 9,2 млн руб.

Земельные участки под строительство индивидуального жилья могут подорожать в России на 3-5% к текущей стоимости до конца нынешнего года на фоне распространения семейной ипотеки на такие проекты, а также из-за продолжающегося тренда на загородную недвижимость, который начался во время самоизоляции.

Напомним также, в конце марта Министерство строительства и жилищно-коммунального хозяйства РФ предложило создать типовые проекты домов и коттеджей для индивидуального жилищного строительства (ИЖС) в российских регионах. Об этом заявила в Совете Федерации директор департамента жилищной политики Минстроя Ольга Корниенко.

Прогноз рынка недвижимости Москвы и Подмосковья на 2021 год от

В III квартале 2020 г. экономика России сжалась на 3,6% в годовом выражении после спада на 8% по итогам II, подсчитал Росстат. Реальные располагаемые доходы россиян сократились на 4,8% и 8,4% соответственно. Суммарно по итогам января-сентября 2020 года россияне, по официальным данным, обеднели на 4,3%. Цены на нефть с начала 2020 г. упали с почти \$70 до \$30-50 за баррель, причем в апреле 2020 г., в период локдауна, стоимость основного экспортного товара РФ, от которого зависит наполнение бюджета, опускались ниже нулевой отметки. Нефть, как обычно, потянула за собой рубль: если в начале 2020 г. за доллар давали 61-65 руб., то во втором полугодии — 70-80.

Во-вторых, одной из главных причин падения цен в 2015 г. был переизбыток предложения, в первую очередь на первичном рынке. За год этот показатель увеличился более чем на 60%. В настоящее время ситуация обратная. И на первичном, и на вторичном рынке Москвы и Подмосковья предложение находится на минимальных уровнях. Даже несмотря на высокую девелоперскую активность.

Ажиотаж на первичном рынке московского региона и снижение ставок по несубсидируемой ипотеке простимулировали рост спроса и на вторичное жилье. Вымывание самых дешевых лотов привело к росту цен и резкому сокращению экспозиции. По оценкам

риелторов, к концу 2020 г. в массовых сегментах запросы покупателей три раза превысили объем ликвидного предложения. (См. «Обзор рынка недвижимости по итогам ноября 2020 года».)

В целом, ситуация на рынке недвижимости во второй половине 2020 г. очень напоминает конец 2014 г. Тогда не было никакой эпидемии, но также обвалились цены на нефть, Запад ввел санкции, обесценился рубль, произошел отток средств с банковских вкладов. Все это спровоцировало ажиотаж на рынке недвижимости и резкий рост цен – см. «Обзор рынка недвижимости по итогам 2014 года». Вслед за которым последовал период спада: на вторичном рынке цены потом снижались в течение трех лет – см. обзоры за 2015-й, 2016-й и 2017 гг. – и в итоге вернулись на уровень 2013 г. То есть за три года цена метра просела на 10-15-20% в зависимости от сегмента. Новостройки «отпадались» быстрее, подешевев за 2015 г. сразу на 11,4%.

По всей видимости, до конца 2020 г. спрос останется достаточно высоким: декабрь традиционно самый урожайный месяц на рынке недвижимости. Однако уже в начале 2021 г. разрыв между запросами продавцов и финансовыми возможностями покупателей может достичь критических величин и спрос значительно сокроится – как в 2015 г., после ажиотажа 2014 г.

Анализ рынка земельных участков московской области 2021

Прежде всего стоит отметить, что в 2001 году был принят к исполнению Земельный кодекс – №136-ФЗ от 25 октября 2001 г. Другой важнейшей вехой стал федеральный закон о переводе земель из одной категории в другую – №172-ФЗ от 21.12.2004 г. В дальнейшем в данные документы вносились различные изменения и дополнения, однако в целом данные законы заложили фундамент будущего развития земельного рынка.

— Московские центральные диаметры — полезный и удобный проект для людей, — губернатор Московской области Алексей Воробьев поблагодарил столичные власти за идею создания МЦД. — Я уверен, что он, как и наша совместная работа по общественному транспорту, даст свой положительный эффект. Еще один транспортный проект, реализация которого запланирована на ближайшие месяцы, — интеграция МЦД с железной дорогой.

Будучи в составе холдинга Vesco Group, мы обладаем уникальной базой данных заявок клиентов, обращающихся в нашу компанию, а также экспертными Правовой статус Земельный рынок Московской области официально существует с начала 1993 г. Важно! В 2021 году цены на жилье эконом-класса временно стабилизировались, что создает благоприятную конъюнктуру для инвестиций.

Согласно постановлению Правительства от 2021 г., которое было принято для регламентации принципов установления стоимости земель, переданных в пользование физическим и юридическим лицам, основополагающим фактором при ценообразовании является кадастровая стоимость земли.

Под незастроенными понимаются участки свободные от объектов недвижимости. Чаще всего это неосвоенные или частично освоенные участки в индустриальных парках типа greenfield (вторичный рынок). С точки зрения географии участки разделялись на зоны: МКАД – А107 («Бетонка») и А107 – границы МО. Для анализа отбирались земельные участки категории: земли промышленности, энергетики, транспорта, связи, радиовещания, телевидения, информатики, земли для обеспечения космической деятельности, земли обороны, безопасности и земли иного специального назначения; земли населенных пунктов (зонированные под производственную и складскую деятельность).

В то же время инвестору, который хочет войти на этот рынок и создать новое предприятие в Московской области, сделать это довольно трудно, поскольку готовой, уже переведенной в эту категорию земли нет, а стоимость перевода и неопределенность по времени существенно затрудняют положение дел. Кроме того, существуют очень серьезные проблемы с получением инженерных мощностей – электроэнергии, газа и т. д. По идее, данные проблемы должны решать современные индустриальные парки.

Для данного обзора было проведено детализированное исследование земельных участков, предназначенных для продажи. В целях повышения актуальности анализа каждое предложение было проверено в отдельности на предмет соответствия разрешенному виду

использования, а также уточнения площади. В качестве основного инструмента проверки использовался онлайн-ресурс Росреестра (Публичная кадастровая карта).

Под незастроенными понимаются участки свободные от объектов недвижимости. Чаще всего это неосвоенные или частично освоенные участки в индустриальных парках типа greenfield (вторичный рынок). С точки зрения географии участки разделялись на зоны: МКАД – А107 («Бетонка») и А107 – границы МО. Для анализа отбирались земельные участки категории: земли промышленности, энергетики, транспорта, связи, радиовещания, телевидения, информатики, земли для обеспечения космической деятельности, земли обороны, безопасности и земли иного специального назначения; земли населенных пунктов (зонированные под производственную и складскую деятельность).

Стоит отметить, что по факту в анализируемом регионе заявлено большее количество индустриальных парков (до конца 2021 года их должно стать 53). Однако большинство из таких предложений представляет собой нарезку на участки меньшей площади и продажу без коммуникаций. Таким образом, наиболее удобным вариантом для среднестатистического инвестора-девелопера является покупка участка незастроенной территории с коммуникациями и исходно-разрешительной документацией. На таких площадках уже проведен так называемый ленд-девелопмент.

- география исследования: от МКАД до границ Московской области (включая Новую Москву);
- рассматриваемые категории: земли промышленного назначения, земли населенных пунктов (под промышленно-складское назначение);
- площадь участков, которая учитывалась в обзоре:
- участки площадью 1-5 га в пределах 30-50 км от МКАД (до трассы А-107 «Бетонка»);
- участки площадью более 5 га в зоне от МКАД до границ Московской области.

Анализ рынка земли московской области 2021

Будучи в составе холдинга Vesco Group, мы обладаем уникальной базой данных заявок клиентов, обращающихся в нашу компанию, а также экспертными Правовой статус Земельный рынок Московской области официально существует с начала 1993 г. Важно! В 2021 году цены на жилье эконом-класса временно стабилизировались, что создает благоприятную конъюнктуру для инвестиций.

Тренд роста спроса на загородную недвижимость сформировался еще до начала пандемии. Этому во многом способствовали меры государственной поддержки сектора: стартовала программа «Сельская ипотека», материнский капитал разрешили использовать для строительства домов на садовых участках, отметил Дмитрий Алексеев.

Этап 1 начался примерно с середины 2000-х годов – это время зарождения современного рынка коммерческой недвижимости в целом. В этот период был бум «бумажных» проектов и земельные участки рассматривались как возможность выгодных вложений наравне с объектами капитального строительства. В это время создавались многие земельные банки. От инвестора при этом практически ничего не требовалось, земля сама по себе тогда дорожала по 20% и более в год. В дополнение в этот период начали намечаться процессы децентрализации: активно рассматривались различные проекты у МКАД и за его пределами в сфере офисной, торговой и складской недвижимости. Шел бум коттеджного строительства. Также заявлялись один за одним проекты комплексного освоения территорий (КОТ).

Законодательной основой для этого стал ряд нормативных документов, регулирующих образование земельных участков, а также установление и изменение их характеристик. В результате их применения в руках коммерческих структур оказалось большое количество земель различного назначения.

Анализ земельных участков ИЖС говорит о том, что большей популярностью пользуются земли, которые находятся в непосредственной близости от МКАД. В их число попали населенные пункты, расположенные в радиусе км от столицы, рядом с которыми проходят транспортные магистрали. В качестве основных причин высокого спроса на участки без подряда эксперты называют: Доступная стоимость земли.

Источник: <https://polic15.ru/zhaloby/dinamika-tsen-na-zemelnye-uchastki-v-moskovskoj-oblasti-v-2021-godu>

«Коронавирусный кризис» стимулировал рост спроса на загородную недвижимость. Интерес вырос не только к готовым домам, но и к земельным участкам. По различным оценкам, количество запросов за последние несколько месяцев выросло от 15 до 40%. Руководитель отдела продаж Объединенной группы риэлторских компаний (АН «ОГРК») Валерий Смольков рассказал о положении дел на рынке земельных участков в Московской области, которые предназначены для реализации промышленных и жилых проектов.

– Предложение земельных участков в Московской области в целом значительно превышает спрос. Наиболее сильно заметна «просадка» цен на земли сельхозназначения и на предназначенные для индивидуального жилого строительства. Участки такого формата и площадью от 10 до 50 га пользуются низким спросом из-за отсутствия новых проектов. Так, например, за весь 2019 года нам известно всего о 9 новых проектах со строительством домов и порядка 30 проектов – участки без подряда. При этом непонятно то, сколько из них окажется жизнеспособными.

Если говорить о стоимости земли для дачного строительства, то большие участки (от 10 Га до 50 Га) на расстоянии 30-50 км от МКАД продаются по цене от 30-70 тыс. рублей за сотку. Это в среднем.

Средняя стоимость участков сельскохозяйственного назначения, которые располагаются на расстоянии 50-100 км от МКАД начинается от 500 руб. за сотку и достигает 15 тыс. рублей за сотку.

Земли промышленного назначения на удалении в 15-50 км от МКАД и общей площадью от 50 до 250 га стоят от 70 до 230 тыс. рублей за сотку. Таких объектов достаточно много. Например, только в нашей базе таких участков более 50. Их стоимостью разнятся от 15 до 500 млн рублей.

Если говорить об объеме предложения, то видимых изменений не произошло – участков для бизнеса, жилья достаточно и инвесторов есть «простор» для выбора площадки.

Кризис и пандемия, безусловно, внесут ценовые коррективы, но общая картина станет понятна уже в следующем году, так как рынок достаточно инертен. Об этом можно судить по тому как события развивались после кризиса 2008 года. Последствия того кризиса ощущаются до сегодняшнего дня и они до сих пор не очевидны.

Безусловно, спрос на земельные участки в апреле вырос, но я бы поставил под сомнение размер этого роста. Так, по некоторым оценкам он составляет от 15 до 40% – на мой взгляд, повышенный спрос является временным явлением и достигает отметки в 5-7%. Думаю, что к осени мы вернемся в прежнюю статистику.

В 2019 году участки в Московской области фактически показали отрицательную ценовую динамику. Так, земли сельскохозяйственного назначения и промназначения потеряли около 9-10%. В нынешнем году рынок не вышел на ценовое плато, поэтому по итогам года, скорее всего, мы ждем корректировку со знаком минус.

По нашей оценке никаких объективных причин для роста данного сегмента нет. При этом такая динамика актуальна, начиная с 2009 года. Сейчас нельзя говорить даже о стагнации цен – сейчас налицо дефляция. При этом такая динамика существует уже в течение 5 лет. Вероятно, что в нынешнем году ничего не изменится, а говорить о прогнозах на 2021 году преждевременно. Большинство участков и объектов явно переоценены.

Источник: <http://www.realto.ru/journal/articles/zemli-podmoskovya-budut-deshevet-ekspert/>
Источник: <https://pravozashit.ru/analiz-rynka-zemli-promnaznacheniya-moskovskoj-oblasti-2020.html>

Земельный рынок Москвы и Подмосковья: цены, лендлорды и перспективы

Наталья Круглова, советник генерального директора, руководитель департамента продаж Российского аукционного дома в Москве и Московской области, специально для IRN.RU

Рынок земельных активов Москвы подвергся влиянию коронавирусного кризиса минимально: это обусловлено общей парадигмой его развития, ведь этот рынок отличается высокой инертностью, сделок на нем совершается не так много.

Существенно больше на него повлияли изменения, внесенные в законодательство о долевом строительстве и вступившие в силу 1 июля 2019 года. Переход на эскроу-счета повлек за собой остановку сделок M&A, поскольку все крупные игроки либо сформировали свои земельные банки до 1 июля 2019 г. на несколько лет вперед, до вступления в силу поправок, либо, как мелкие участники, просто приостановили экспансию. С тех пор серьезных колебаний на рынке земли не происходило. Глобально оценивая состояние рынка, можно констатировать, что он стал рынком профессиональных участников: среди игроков девелоперского рынка практически не осталось случайных владельцев земли. В немалой степени этому способствовали московские власти, которые ввели практику оформления договоров аренды на срок проектирования и строительства, ограничивая возможное время освоения площадки 3-5 годами.

Девелопером, как существующих, так и потенциальных, интересуют участки преимущественно под жилищное строительство. Спрос на землю под реализацию проектов апартментов незначителен – апартменты сильно отстают в темпах продаж от жилья, и их себестоимость не так сильно отличается от многоквартирной застройки, как отличается цена и темп продаж эти двух форматов. Поэтому застройщики готовы работать в сегменте апартментов только в уникальных локациях.

Средняя стоимость земельного участка под строительство объектов жилого назначения в Москве составляет 250-350 млн рублей/га, но конечная цена зависит от места и степени девелоперской готовности земельного актива. Например, очень сильно влияет на цену необходимость разработки градостроительной документации, наличие или отсутствие сетей и подъездов к земельному участку. В итоге, цена земли с учетом перечисленных факторов может колебаться от 70 млн до 1,5 млрд рублей за 1 га.

Если обобщить происходящее на рынке земли в Москве, то надо отметить, что самым большим вниманием со стороны покупателей пользуются участки под жилищную застройку. Это самый ценный актив, особенно, если инвестор может получить ЗУ вместе с ГПЗУ или хотя бы ППТ. Следом по уровню ликвидности идут промышленные территории с потенциалом опять же жилищного девелопмента либо развития многофункциональных проектов. Поскольку, как правило, это крупные активы, то инвесторы готовы рассматривать их и без граддокументации, только с урегулированными имущественными правами.

На фоне пандемии стал развиваться рынок земли под склады: как self storage формата, так и мультифункциональных внутригородских моно- или поли- функциональных складов, fulfillment склады – это обусловлено развитием dark stores и сервисов быстрой доставки.

Если говорить о площади, то участки до 0,3 га освоить в рамках ленддевелопмента почти невозможно – очень маленькая площадь ЗУ сильно ограничивает варианты best use. Площадь участка от 0,3 до 3 га – это самый востребованный размер. Более крупные земельные активы также сложны в продаже: рынок игроков, способных их купить и освоить, ограничивается десятком компаний-девелоперов.

Рассматривая себестоимость девелопмента, можно оценочно сказать, что земля в структуре затрат формирует 10-25%, в зависимости от степени проработки документации и инженерной подготовки ЗУ. 60-70% приходится на СМР, еще около 7-10% внесут сети. После введения требований по переходу на эскроу-счета еще до 10% расходов – это обслуживание банковского долга, который номинально стоит от 5 до 12%, а в реальности его стоимость будет формироваться как производная темпа продаж и возможности заместить банковское финансирование деньгами конечных покупателей.

Рынок земельных активов и Москвы характеризуется высокой степенью консолидированности. За последний десяток лет земельные активы из рук множества частных собственников постепенно перешли в руки профессиональных девелоперов и их партнеров. То есть процесс, начавшийся несколько лет назад, сейчас подошел к своему логическому завершению. Случайных игроков на нем больше нет. Меняется и структура лендлордов: сегодня это в основном банки, госкомпании и госкорпорации. Почти все земельные активы,

потенциально годные для дальнейшего использования (застройки или перепродажи), находятся в их руках. Других свободных участков на рынке нет. Тем более значимым игроком земельного рынка становятся компании с госучастием. Они владеют существенными по объему земельными участками преимущественно промышленного назначения – относительно недорогими и часто интересными с точки зрения места расположения и потенциала застройки. В условиях высвобождения их из производственной деятельности они становятся для госкомпаний непрофильным активом. В результате встает вопрос либо реализации земельных излишков, либо участия в девелоперских проектах. Поэтому и в этой сфере в ближайшей перспективе можно ожидать роста числа стратегических альянсов «промышленность – девелопмент» и появления новых крупных проектов редевелопмента промышленных территорий в границах Москвы и в Московской области.

Поэтому в ближайшей перспективе мы увидим увеличение числа стратегических альянсов банков, госкомпаний и госкорпораций с крупными девелоперами.

Такие альянсы уже повсеместная практика. Несмотря на падение доходности жилищного девелопмента, лендлорды стремятся реализовывать проекты именно в этой сфере, поскольку жилье обеспечивает наилучший возврат на инвестиции. Однако самостоятельно они не имеют для этого достаточных компетенций. А застройщики заинтересованы в стабильном и относительно недорогом финансировании своих проектов. На пересечении этих интересов и будут возникать финансово-строительные альянсы. Первые примеры уже есть: в прошлом году соглашения о стратегическом сотрудничестве заключили ВТБ и MR Group, а также Сбербанк и Setl Group.

Еще одной точкой пересечения интересов банков и девелоперов в ближайшее время станут залоговые земельные участки. В 2021 году мы ожидаем выхода на рынок значительного количества подобных активов. И в этом сегменте сотрудничество банков и девелоперов тоже окажется выгодным для обеих сторон. Первые смогут с максимальной выгодой для себя реализовать непрофильные активы, вторые получают дефицитные земельные участки под новые проекты. И РАД, как универсальная площадка по продаже залогового имущества, по-видимому, выступит одним из основных провайдеров данных процессов: в 2020 г. Российским Аукционным Домом продано более 150 земельных участков в Москве и Московской области.

В заключение надо два слова сказать о рынке [земельных участков в Московской области](#). Рынок таких земельных активов Подмосковья очень разнороден: цены варьируются от 1 тыс. рублей / га до 50 млн рублей / га. Цена участка зависит от его категории и подготовленности. Так, земли сельхозназначения предлагаются по 500-15 тыс. рублей за сотку, промышленного назначения - по 10-200 тыс. рублей за сотку в greenfield и по 150-350 тыс. рублей за сотку в индустриальных парках. Участки для дачного строительства продаются по 30-70 тыс. рублей за сотку, но в элитных локациях, например, вдоль Рублевского шоссе, их цена на порядок выше – по 700-1500 тыс. рублей за сотку. Например, в некоторых поселках в Раздорах или Барвихе земля под жилые дома будет стоить 30-50 тыс. долл./сотка.

Говоря о земельном рынке Московской области, можно уверенно констатировать, что спрос на земельные участки там ограничен 30-километровой зоной, прилегающей к Москве, и сфокусирован на площадях, пригодных либо под ИЖС (20%), либо под коттеджную застройку (80%). Спрос на участки под офисную или торговую недвижимость минимален – формат торговых центров максимально подвергся переоценке под влиянием коронавируса, несмотря на весь их потенциал капитализации, осталось мало желающих их строить. Офисы же за городом нужны только на МКАД, либо локально в городах-спутниках, под местный спрос. Но в отличие от Москвы, где рынок поделен между профессиональными игроками-девелоперами, спрос на землю в Московской области сформирован конечными пользователями, среди которых системных игроков очень мало: буквально по пальцам одной руки можно пересчитать компании, реализовавшие более двух проектов лендевелопмента в МО.

Тем самым, если рынок Москвы демонстрирует высокий уровень зрелости и консолидации, областной рынок только формируется: в последние 10 лет на нем практически отсутствовали профессиональные девелоперы, ввиду низкого спроса этот рынок не был интересен игрокам, сформировавшим высокий уровень компетенций в девелопменте. И если в

Москве качественные характеристики продукта – квартир и апартаментов - таковы, что могут составить достойную конкуренцию лучшим мировым аналогам, в Московской области практически не было проектов, сбалансированных относительно требований спроса и продуктового предложения. Однако вследствие пандемии на рынок загородных активов вернулся спрос, а за ним – интерес девелоперов. И хочется думать, что загородный сегмент повторит судьбу московского рынка – то есть также станет ареной для профессиональных игроков, которые способны обеспечить развитие земельных массивов наиболее адекватным образом, с учетом требований платежеспособного спроса и потенциала конкретного земельного актива. И как всякий рынок, не достигший зрелости, рынок земли Подмосковья – это Эльдorado для тех, кто готов заглянуть в будущее. В среднесрочной перспективе там есть возможность апсайдов, которые уже невозможны в Москве. Читать полностью: <https://www.irn.ru/articles/41125.html>

Обзор рынка ИЖС

Обзор рынка ИЖС Подмосковья

Цены на землю в Подмосковье за год выросли на 1%, до 241 тыс. руб. за сотку. Средний бюджет предложения земельных участков в области в июле 2019 года составляет 3 млн руб. Об этом говорится в исследовании загородного рынка (без учета элитного сегмента) Московской области, подготовленном сервисом объявлений «Мир квартир».

За год стоимость земли незначительно выросла на 14 загородных направлениях из 21 исследуемых. Наибольший рост аналитики зафиксировали на Дмитровском (+3,8%), Симферопольском (+3,6%) и Ярославском (+3%) шоссе. Стоимость участков упала на семи подмосковских трассах, больше всего на Егорьевском (-2,6%), Горьковском (-2,3%) и Фряновском (-1,9%) направлениях.

В целом стоимость земли находится в зависимости от расположения, престижности самого направления и удаленности от Москвы, отмечают аналитики. По данным «Мира квартир», самые дорогие по стоимости земли трассы расположены на западе и севере от столицы, дешевые — на востоке и юго-востоке.

Наиболее дорогое направление в рейтинге «Мира квартир» — Осташковское шоссе, проходящее по берегам Клязьминского водохранилища. В среднем стоимость сотки здесь составляет 435 тыс. руб., а участок — около 7 млн руб. Далее следуют Новорижское (участок 3,6 млн руб., сотка 270 тыс. руб.) и Минское шоссе (участок 3,5 млн руб., сотка — 269 тыс. руб.).

В тройке самых бюджетных направлений — Егорьевское (участок 1,6 млн руб., сотка 190 тыс. руб.), Новорязанское (участок 1,8 млн руб., сотка — 191,4 тыс. руб.) и Горьковское (участок — 2,1 млн руб., сотка — 194 тыс. руб.) шоссе.

На сделки с земельными участками в Подмосковье, по данным аналитиков, сегодня приходится около двух третей от всех продаж загородной недвижимости, говорит генеральный директор «Мира квартир» Павел Луценко. По его словам, за год спрос подрос, особенно в дешевом сегменте, а наибольший рост цен на землю отмечен в радиусе 20 км от МКАД.

Средняя стоимость участков на разных направлениях Московской области

№	Шоссе	Цена за сотку, руб.	Средняя стоимость участка, руб.	Прирост стоимости участка за год
1	Осташковское	435 216	6 952 708	1,1%
2	Новосирицкое	270 631	3 598 524	2,8%
3	Минское	268 901	3 519 748	1,7%
4	Можайское	268 042	3 486 462	1,4%
5	Пятицкое	254 825	3 483 673	1,2%
6	Ярославское	257 631	3 242 798	3,0%
7	Рогачевское	249 648	3 166 786	-0,2%
8	Дмитровское	245 934	3 134 264	3,8%
9	Волоколамское	270 149	3 086 492	2,8%
10	Варшавское	233 580	2 914 528	1,3%
11	Ленинградское	224 693	2 904 656	-0,7%
12	Синферопольское	230 628	2 886 493	3,6%
13	Щелковское	225 037	2 774 347	-1,0%
14	Каширское	223 417	2 748 210	1,4%
15	Новокаширское	216 226	2 714 897	-1,1%
16	Клевское	213 476	2 553 708	2,4%
17	Франковское	201 858	2 354 902	-1,9%
18	Носовихинское	197 836	2 157 246	2,5%
19	Горьковское	194 325	2 143 107	-2,3%
20	Новорязанское	191 457	1 794 862	1,8%
21	Егорьевское	190839	1653895	-2,6%
	Среднее	241209	3013530	1,0%

Подробнее на РБК:

<https://realty.rbc.ru/news/5d3eae9b9a79476d923b47f7>

Анализ рынка земельных участков Московской области на конец первого полугодия 2017 года

Данный обзор был подготовлен на основании информации, опубликованной в открытом доступе на сайтах: <https://www.cian.ru/>, <http://realty.dmir.ru> и др.

Земельный участок – это часть поверхности, которая имеет фиксированную границу, площадь, местоположение, правовой статус и другие характеристики, отражаемые в Государственном земельном кадастре и документах государственной регистрации прав на землю.

В соответствии с Земельным кодексом РФ земли делят на 7 категорий: земли сельскохозяйственного назначения, земли населенных пунктов, земли промышленности, земли особо охраняемых территорий (земли лечебно-оздоровительных местностей и курортов, земли природоохранного значения, земли рекреационного значения, земли историко-культурного назначения и особо ценные земли), земли лесного фонда, земли водного фонда и земли запаса.

В соответствии с действующим законодательством, из всех перечисленных выше видов категорий, возможна купля-продажа только земель поселений (городов, поселков, сел, деревень), земель сельскохозяйственного назначения, земель промышленного назначения. Все остальное относится к федеральной собственности и не подлежит отчуждению (участки лесного фонда, земли обороны), либо изъято из оборота (водоохранные зоны, заповедники и т.д.) Земли, предоставленные для размещения и развития городов, поселков и сельских поселений относятся к землям поселений.

Целью данного исследования является обзор рынка земельных участков Московской области.

Анализ рынка земельных участков Московской области говорит о том, что дефицит предложений по продаже земельных участков отсутствует и в свободном доступе имеется множество земельных участков различных категорий выставленных на продажу.

Как видно из диаграммы, представленной на *Рисунке 1*, большинство земельных участков, предлагаемых к реализации, составляют земельные участки под ИЖС – 71% от общего количества предложений по продаже земельных участков, на втором месте земельные участки сельскохозяйственного назначения – 26%, далее следуют земельные участки промышленного назначения – 3%.



Рисунок 1. Распределение совокупного предложения по реализации земельных участков Московской области по категориям

Если говорить о количестве предложений по продаже земельных участков на рынке Московской области в зависимости от направления, то, как видно из диаграммы, представленной ниже на *Рисунке 2*, лидирует Рижское направление, на втором месте Белорусское, далее следуют Курское, Казанское и Ленинградское. Распределение совокупного предложения по реализации земельных участков по направлениям Московской области, выглядит следующим образом:

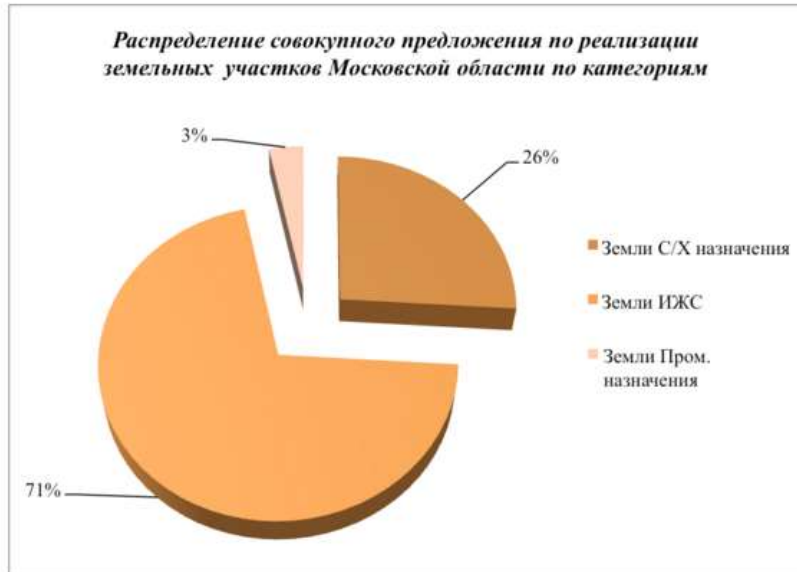

Рисунок 2. Распределение совокупного предложения по реализации земельных участков по направлениям Московской области

С начала 2015 года и по настоящее время эксперты наблюдают тенденцию – отсутствие спекулятивного спроса. Земельный участок как актив на балансе сегодня достаточно затратный объект. Законодательные инициативы обязывают осваивать земельные участки в собственности по назначению. При этом произошло значительное повышение налоговых отчислений.

Заметно востребованной стала услуга «ленд-девелопмента», задачей которой является маркетинговая, техническая и юридическая проработка земельного участка к началу строительного процесса. В условиях кризиса, сниженного уровня платежеспособного спроса и отсутствия спекулятивного характера сделок на рынке земли, ленд-девелопмент становится обязательной составляющей для продажи участка.

Сегодня, подготовленный к строительству участок может стоить в два-три раза больше, чем неподготовленный участок в той же локации. Учитывая одинаковую стоимость подготовки, наибольшее количество таких участков расположено вблизи МКАД.

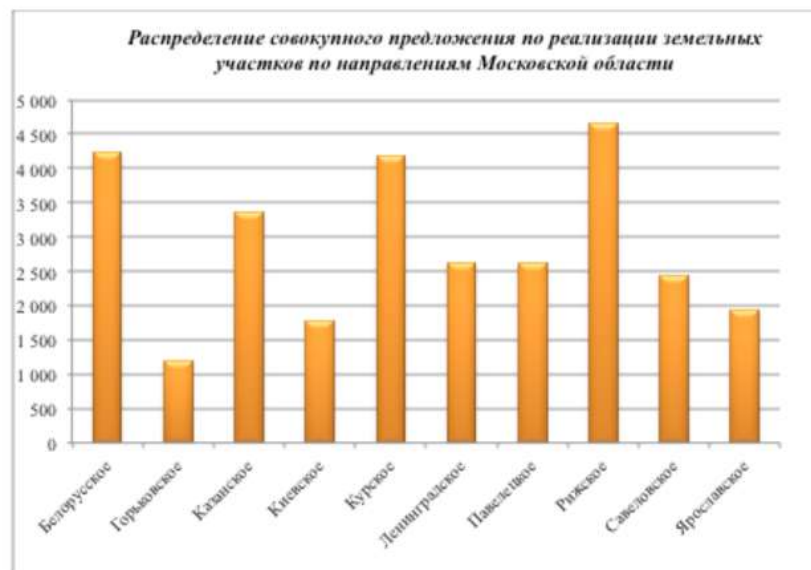
В таблице ниже, на основании проведенного анализа стоимости земельных участков, в зависимости от направления и категории, выведены средневзвешенные стоимости за 1 сотку земли в рублях, в зависимости от удаления от МКАД.

№ п/п	Направление	Средняя стоимость руб./сот. С/Х			Средняя стоимость руб./сот. ИЖС			Средняя стоимость руб./сот. Пром. назначения		
		до 15 км от МКАД	от 15 км до 50 км от МКАД	от 50 км от МКАД	до 15 км от МКАД	от 15 км до 50 км от МКАД	от 50 км от МКАД	до 15 км от МКАД	от 15 км до 50 км от МКАД	от 50 км от МКАД
1	Белорусское	881 284	316 464	68 126	1 395 943	681 544	144 050	1 493 083	645 302	110 634
2	Горьковское	523 795	114 525	75 837	564 145	183 324	81 942	868 761	249 203	109 851
3	Казанское	409 694	139 094	48 155	405 447	119 845	55 916	505 896	143 638	108 098
4	Киевское	614 083	227 257	67 277	701 132	324 913	114 982	958 265	315 025	185 392
5	Курское	468 196	477 560	64 242	554 820	168 535	22 474	735 077	230 952	83 403
6	Ленинградское	478 385	137 717	56 723	620 311	149 017	75 193	462 385	219 942	104 960
7	Павелецкое	383 447	147 208	64 374	355 801	115 875	47 910	413 756	165 614	67 584
8	Рижское	772 892	425 888	99 662	1 162 335	441 649	82 986	910 316	328 139	67 127
9	Славяновское	445 261	148 427	44 362	686 260	209 772	68 741	589 896	165 149	99 203
10	Ярославское	484 812	189 384	60 873	507 429	197 830	79 934	642 289	190 038	56 846

Таблица 1. Средневзвешенная стоимость 1 сотки земли по категориям земельных участков в зависимости от направления Московской области и удаленности от МКАД

Как видно из Таблицы 1 самыми дорогими направлениями по продаже земельных участков на удалении до 15 км от МКАД, независимо от категории участка, являются Белорусское, Рижское и Киевское. На удалении от 15 км до 50 км от МКАД самыми дорогими направлениями для участков сельскохозяйственного назначения являются Курское, Рижское, Белорусское; для участков ИЖС – Белорусское, Рижское, Киевское; для участков промышленного назначения – Белорусское, Рижское, Киевское.

На удалении от 50 км от МКАД самыми дорогими направлениями для участков сельскохозяйственного назначения являются Рижское, Горьковское, Белорусское; для участков ИЖС – Белорусское, Киевское, Рижское; для участков промышленного назначения – Киевское, Белорусское, Горьковское.

На стоимость земельных участков оказывают влияние следующие ценообразующие факторы:

1. Местоположение участка;
2. Площадь участка;
3. Наличие/отсутствие коммуникаций;
4. Рельеф участка;
5. Качество подъездных путей;
6. Форма участка;
7. Вид права (собственность/аренда);
8. Категория земель;
9. Вид разрешенного использования;

10. Наличие водоема, лесного массива поблизости (преимущественно для земельных участков под ИЖС).

Поэтому диапазоны стоимости 1 сотки земли могут значительно колебаться и различаться. По данным произведенного анализа в *Таблице 2*, которая представлена ниже, указаны диапазоны стоимости 1 сотки земли по направлениям в зависимости от категории участка, а так же удаленности от МКАД.

№ п/п	Направление	Диапазон	Диапазон руб./сот. С/Х			Диапазон руб./сот. ИЖС			Диапазон руб./сот. Пром. назначения		
			до 15 км от МКАД	от 15 км до 50 км от МКАД	от 50 км от МКАД	до 15 км от МКАД	от 15 км до 50 км от МКАД	от 50 км от МКАД	до 15 км от МКАД	от 15 км до 50 км от МКАД	от 50 км от МКАД
1	Белорусское	min	118 750	21 053	1 500	258 333	70 000	14 286	13 500	7 647	22 267
		max	4 095 000	900 000	310 000	7 199 277	3 900 000	2 631 579	4 095 000	2 500 000	290 000
2	Горьковское	min	100 000	3 870	3 000	100 000	47 417	22 222	23 579	52 632	51 653
		max	2 100 000	400 000	300 000	1 000 000	811 111	270 000	2 906 977	825 688	225 000
3	Казанское	min	62 500	2 200	1 757	79 167	18 000	5 594	131 579	10 891	20 455
		max	882 353	550 000	150 302	1 431 718	538 922	192 231	2 180 000	500 000	330 000
4	Киевское	min	233 333	2 606	3 333	127 273	100 000	15 773	350 000	65 306	160 000
		max	1 666 667	836 364	233 333	2 404 762	1 065 000	783 333	1 794 872	780 000	288 889
5	Курское	min	133 333	18 438	6 272	105 333	7 917	7 000	13 965	18 784	2 400
		max	1 227 273	750 000	180 000	2 609 100	750 000	77 193	1 851 852	708 333	184 906
6	Ленинградское	min	111 940	12 414	1 875	10 000	25 993	13 000	25 463	11 000	4 987
		max	1 598 875	642 714	307 167	4 000 000	583 333	313 043	1 300 000	1 080 000	357 143
7	Павелецкое	min	74 333	4 000	4 471	118 750	9 500	8 750	110 000	21 127	8 140
		max	875 000	530 000	430 000	800 000	750 000	150 000	1 367 521	1 193 333	100 000
8	Рижское	min	162 500	21 053	2 692	277 778	5 098	7 000	165 217	30 303	17 678
		max	3 217 500	2 250 000	530 000	17 896 920	3 877 666	594 184	2 457 000	1 307 420	142 857
9	Савеловское	min	121 429	1 538	1 100	164 286	28 333	20 000	380 000	61 798	25 926
		max	973 631	1 628 571	190 000	3 333 333	1 404 000	222 222	1 449 275	694 981	200 000
10	Ярославское	min	37 500	6 667	1 935	40 000	13 000	2 450	92 357	62 500	30 000
		max	3 030 303	1 500 000	1 000 000	2 454 545	835 714	416 667	2 063 600	906 250	90 000

Таблица 2. Диапазоны стоимости 1 сотки земли по категориям земельных участков в зависимости от направления Московской области и удаленности от МКАД

Из таблицы, приведенной выше, можно сделать следующий вывод:

- **максимальная стоимость** 1 сотки земли сельскохозяйственного назначения зафиксирована на Белорусском направлении, на удалении до 15 км от МКАД и составляет 4 095 000 рублей за 1 сотку, **минимальная же** стоимость 1 сотки земли сельскохозяйственного назначения зафиксирована на Савеловском направлении, на удалении более 50 км от МКАД и составляет 1 100 рублей за сотку;

- **максимальная стоимость** 1 сотки земли под ИЖС зафиксирована на Рижском направлении, на удалении до 15 км от МКАД и составляет 17 896 920 рублей за 1 сотку, **минимальная же** стоимость 1 сотки земли под ИЖС зафиксирована на Ярославском направлении, на удалении более 50 км от МКАД и составляет 2 450 рублей за сотку;

- **максимальная стоимость** 1 сотки земли промышленного назначения зафиксирована на Белорусском направлении, на удалении до 15 км от МКАД и составляет 4 095 000 рублей за 1 сотку, **минимальная же** стоимость 1 сотки земли промышленного назначения зафиксирована на Курском направлении, на удалении более 50 км от МКАД и составляет 2 400 рублей за сотку.

Автор: Аналитическая группа экспертов «Махулине»

Анализ основных ценообразующих факторов

Развитие земельных рынков находится в самой непосредственной связи с развитием рынка недвижимости. Земельный рынок Подмосковья - один из самых динамично развивающихся рынков России, так как основной тенденцией последнего времени (несмотря на кризисные тенденции) является повышенный спрос на земельные участки в пригороде - как со стороны инвесторов, так и покупателей жилья из Москвы, для постоянного проживания за городом. Растет количество коттеджных поселков, крупных логистических центров, развивается частное строительство. Подмосковные земли становятся предметом пристального внимания все

большого круга лиц и привлекают новых участников. Сегодня этот рынок притягивает к себе значительное количество крупных инвесторов, девелоперов, риэлторов, состоятельных частных лиц. Рынок подмосковной земли условно делится по направлениям и по удаленности от МКАД. По направлениям цена и ликвидность зависят от исторически сложившихся предпочтений и потенциала развития.

1) Запад - самое дорогое и ликвидное направление.

2) Юго-западное и северо-западное направления за последнее время заметно возросли в цене.

3) Восточные направления пока, кроме определенных мест, не являются привлекательными по экологическим и транспортным показателям.

4) Южное направление — Симферопольское и Каширское шоссе, трасса Москва — Дон — исторически гораздо менее развито, однако относительно высокое качество дорог и хорошая экологическая обстановка делают его весьма перспективным.

По удаленности земли Подмосковья условно делятся на три кольца: Первое кольцо (0 - 30 км — от МКАД до «бетонки»), второе (30 -60 км — от первой до второй «бетонки») и третье (60—100 км — до границ Московской области, в отдельных местах до 200 км). Большую часть занимают земли лесного фонда и сельскохозяйственного назначения.

В Московской области находится достаточное количество земель для продажи, однако, привлекательных участков (с коммуникациями, разрешительной документацией, достоинствами природного ландшафта) с точки зрения девелоперов немного. Ограниченность предложения участков в ближнем Подмосковье, приводит к росту интереса к отдаленным территориям (более 100 км от МКАД).

Наибольшее количество предложений наблюдается в Наро-Фоминском, Рузском и Волоколамском районах. Особый интерес представляют Красногорский, Одинцовский, Наро-Фоминский и Истринский районы. Площадь земель, их удаленность от Москвы, достоинства природного ландшафта имеют огромное значение и влияют на цену земельного участка. Также определенное значение имеет план развития прилегающей территории (кому принадлежат земли и что с ними планируют делать впоследствии).

Общие критерии при выборе земельного участка: направление; расстояние от МКАД; размер; транспортная доступность; социальное окружение; статус земли и категория; наличие коммуникаций, водоема (река, пруд, озеро); леса по границам и на самой территории участка; юридические аспекты.

Общая площадь Московской области составляет 4 млн. 579,9 тыс. га. Вместе с тем, земельный рынок Московской области пока формируется в основном из двух категорий земель: • земель сельскохозяйственного назначения — 1 млн. 743,8 тыс. га, • земель населенных пунктов — 501,3 тыс. га. Большое влияние на стоимость земли оказывает степень развитости инфраструктуры.

Так, участки на хорошо освоенных землях ценятся значительно дороже, чем на неосвоенных. Увеличение стоимости земельного участка в зависимости от наличия подведенных коммуникаций⁹ можно дифференцировать следующим образом: - транспортные подъездные пути – 15-20%; - электроэнергия – 15-25%; - газоснабжение – 10-25%; - остальное (водоснабжение, канализация, теплоснабжение, коммуникационные связи) – 5- 15%.

Согласно данным аналитического департамента Ассоциации застройщиков Московской области, на рынке Московской области наблюдается стагнация.

Деятельность компаний, направленная на увеличение земельного банка, сокращается на фоне снижения рентабельности девелоперских проектов и рекордных объемов ввода жилья в последние годы. Как показывает практика прошлых кризисов, на любую экономическую нестабильность загородный рынок всегда реагирует снижением спроса, активные продажи продолжаются только в самых привлекательных по цене и качеству проектах. Пытаясь компенсировать убытки от снизившегося спроса на дома, девелоперы коттеджных поселков выбрасывают на рынок «участки без подряда», заманивая покупателей серьезными дисконтами. Скидки доходят до 50%. Однако, покупателей, приобретающих участки с расчетом «на

будущее», подстерегают традиционные «потребительские» риски, с которыми уже столкнулись те, кто купил землю в кризис 2008 года.

Речь идет о невыполнении девелоперами своих обязательств по строительству дорог, подведению коммуникаций, созданию социальной и бытовой инфраструктуры, службы эксплуатации и т.д. К новым обременениям покупателя, собирающегося возводить дом в отдаленной перспективе, добавляются расходы на содержание участка (в том числе и налоги, которые продолжают расти). В наиболее непростых условиях сегодня, конечно, оказались крупные землевладельцы. Их активы продолжают дешеветь, возможностей реализовать наделы оптом практически не осталось (девелоперы, ранее покупавшие землю впрок, сейчас активно от нее избавляются), а расходы на содержание резко выросли из-за увеличившегося налогового бремени. Лендлордам, имеющим в собственности сельхозугодья, немного проще с налогами, однако они должны продолжать инвестировать в обработку земель, в противном случае слишком велики риски ее изъятия государством под предлогом нецелевого использования.

В однозначном минусе оказались спекулянты - те, кто скупал участки в надежде в дальнейшем выгодно их продать. Нелегко приходится и банкам, которые выдавали кредиты под залог земельных угодий: ценность этих активов не только резко упала, но и требует постоянных, причем растущих, вложений. Таким образом, для «непрофильных» собственников земля из актива превратилась в огромную проблему. Можно предположить, что в выигрыше окажутся те землевладельцы, которые будут готовы вступать в альянсы с профессиональными девелоперами, умеющими создавать востребованный аудиторией продукт. В настоящее время для застройщиков недвижимости существуют высокие риски. Нынешний инвестор, готовый купить земельный участок, не готов платить за землю. Он рассматривает вариант совместного вхождения в проект с собственником участка, и взять на себя, к примеру, разработку документации, решение вопросов с коммуникациями. Собственник вкладывает в проект землю, инвестор - все остальное, а затем происходит расчет готовым жильем. Если стоимость участка составляет 15-20% от общего объема инвестиций, высчитывается доля собственника земли, и собственник с инвестором становятся партнерами по проекту. Однако законодательство не защищает интересы миноритариев (а собственник земли в девелоперском проекте становится миноритарием). Инвесторы, в свою очередь, не готовы покупать землю за деньги, тем более, если участок не подготовлен к сделке. В результате многие крупные инвесторы так и не находят подходящего для себя продукта, несмотря на долгие переговоры с собственниками.

В ходе анализа рынка, нормативно-методической базы оценки, в том числе ФСО № 7, а так же согласно данным исследований, проведенным Приволжским центром методического и информационного обеспечения оценки (Справочник оценщика недвижимости – 2020, том.1,2.Земельные участки, под ред.Лейфера Л.А, выявлены следующие ценообразующие факторы (элементы сравнения): 1. Передаваемые имущественные права, ограничения (обременения) этих прав 2. Условия финансирования состоявшейся или предполагаемой сделки 3. Условия продажи 4. Условия рынка (изменение цен за период между датами сделки и оценки) 5. Условия рынка (скидки к ценам предложений) 6. Вид использования и (или) зонирование 7. Местоположение 8. Физические характеристики объекта (площадь) 9. Физические характеристики объекта (рельеф) 10. Экономические характеристики 11. Наличие движимого имущества 12. Другие характеристики (элементы) влияющие на стоимость (обеспеченность инженерными коммуникациями)

В меньшей степени на стоимость земельного участка влияют инженерно- геологические условия и асфальтирование участка. При анализе условий финансирования рассматриваются субъективные договорные условия расчетов по сделке, для объекта-аналога и планируемой для объекта оценки.

При этом возможны варианты:

- Продавец кредитует покупателя по части платежа за покупку с условиями, отличающимися от условий на рынке капитала (процент по кредиту ниже рыночного) или предоставляет ему беспроцентную отсрочку платежей.

- Платеж по сделке с объектом-аналогом полностью или частично осуществляется не деньгами, а эквивалентном денежных средств (уменьшается сумма наличных денег,

участующих в сделке), в том числе путем: передачи пакета ценных бумаг, включая закладные; передача материальных ресурсов.

В этом случае осуществляется оценка рыночной стоимости упомянутого платежного средства и именно сумма, соответствующая этой стоимости (а не сумма, указанная в договоре купли-продажи недвижимости) считается ценой (или соответствующей частью цены) сделки. Нестандартные условия финансирования не типичны для рынка земельных участков, данный фактор практически не влияет на цены предложений земельных участков.

В большей степени на стоимость земельного участка оказывает влияние такого фактора как месторасположение. Влияние данного фактора в зависимости от категории земли и ее назначения, учитывает: месторасположение относительно областного центра, райцентров, внутри города, относительно автомагистралей, красной линии наличие свободного подъезда и пр. Для земель Московской области основной фактор влияния на стоимость имеет такой показатель как удаленность от МКАД. Согласно исследованиям, проведенным НЦПО5, наиболее влияние удаленность от МКАД влияет на стоимость земли под индустриальную (производственно-складскую) застройку и на стоимость земли коммерческого назначения.

Таблица 3. Таблица корректировочных коэффициентов для ЗУ офисно-административного назначения по офортам

Расстояние, км.	Аналоги, расстояние, км.																								
	1	2	3	4	5	6	7	8	9	10	11	12	13	14	15	16	17	18	19	20	21	22	23	24	
Объекты оценки, км.	1	1,00	2,07	3,17	4,29	5,42	6,56	7,72	8,88	10,05	11,22	12,40	13,59	14,78	15,97	17,17	18,38	19,59	20,80	22,01	23,23	24,45	25,68	26,90	28,13
	2	0,48	1,00	1,53	2,07	2,62	3,17	3,73	4,29	4,85	5,42	5,99	6,56	7,14	7,72	8,29	8,88	9,46	10,05	10,63	11,22	11,81	12,40	12,99	13,59
	3	0,32	0,65	1,00	1,35	1,71	2,07	2,43	2,80	3,17	3,54	3,91	4,29	4,66	5,04	5,42	5,80	6,18	6,56	6,95	7,33	7,72	8,10	8,49	8,88
	4	0,23	0,48	0,74	1,00	1,26	1,53	1,80	2,07	2,34	2,62	2,89	3,17	3,45	3,73	4,01	4,29	4,57	4,85	5,13	5,42	5,70	5,99	6,28	6,56
	5	0,18	0,38	0,58	0,79	1,00	1,21	1,42	1,64	1,85	2,07	2,29	2,51	2,73	2,95	3,17	3,39	3,61	3,84	4,06	4,29	4,51	4,74	4,96	5,19
	6	0,15	0,32	0,48	0,65	0,83	1,00	1,18	1,35	1,53	1,71	1,89	2,07	2,25	2,43	2,62	2,80	2,98	3,17	3,35	3,54	3,73	3,91	4,10	4,29
	7	0,13	0,27	0,41	0,56	0,70	0,85	1,00	1,15	1,30	1,45	1,61	1,76	1,92	2,07	2,23	2,38	2,54	2,70	2,85	3,01	3,17	3,33	3,49	3,65
	8	0,11	0,23	0,36	0,48	0,61	0,74	0,87	1,00	1,13	1,26	1,40	1,53	1,66	1,80	1,93	2,07	2,21	2,34	2,48	2,62	2,75	2,89	3,03	3,17
	9	0,10	0,21	0,32	0,43	0,54	0,65	0,77	0,88	1,00	1,12	1,23	1,35	1,47	1,59	1,71	1,83	1,95	2,07	2,19	2,31	2,43	2,56	2,68	2,80
	10	0,09	0,18	0,28	0,38	0,48	0,58	0,69	0,79	0,90	1,00	1,11	1,21	1,32	1,42	1,53	1,64	1,75	1,85	1,96	2,07	2,18	2,29	2,40	2,51
	11	0,08	0,17	0,26	0,35	0,44	0,53	0,62	0,72	0,81	0,90	1,00	1,10	1,19	1,29	1,38	1,48	1,58	1,68	1,78	1,87	1,97	2,07	2,17	2,27
	12	0,07	0,15	0,23	0,32	0,40	0,48	0,57	0,65	0,74	0,83	0,91	1,00	1,09	1,18	1,26	1,35	1,44	1,53	1,62	1,71	1,80	1,89	1,98	2,07
	13	0,07	0,14	0,21	0,29	0,37	0,44	0,52	0,60	0,68	0,76	0,84	0,92	1,00	1,08	1,16	1,24	1,33	1,41	1,49	1,57	1,65	1,74	1,82	1,90
	14	0,06	0,13	0,20	0,27	0,34	0,41	0,48	0,56	0,63	0,70	0,78	0,85	0,93	1,00	1,08	1,15	1,23	1,30	1,38	1,45	1,53	1,61	1,68	1,76
	15	0,06	0,12	0,18	0,25	0,32	0,38	0,45	0,52	0,58	0,65	0,72	0,79	0,86	0,93	1,00	1,07	1,14	1,21	1,28	1,35	1,42	1,50	1,57	1,64
	16	0,05	0,11	0,17	0,23	0,29	0,36	0,42	0,48	0,55	0,61	0,67	0,74	0,80	0,87	0,93	1,00	1,07	1,13	1,20	1,26	1,33	1,40	1,46	1,53
	17	0,05	0,11	0,16	0,22	0,28	0,34	0,39	0,45	0,51	0,57	0,63	0,69	0,75	0,82	0,88	0,94	1,00	1,06	1,12	1,19	1,25	1,31	1,37	1,44
	18	0,05	0,10	0,15	0,21	0,26	0,32	0,37	0,43	0,48	0,54	0,60	0,65	0,71	0,77	0,83	0,88	0,94	1,00	1,06	1,12	1,18	1,23	1,29	1,35
	19	0,05	0,09	0,14	0,19	0,25	0,30	0,35	0,40	0,46	0,51	0,56	0,62	0,67	0,73	0,78	0,83	0,89	0,94	1,00	1,06	1,11	1,17	1,22	1,28
	20	0,04	0,09	0,14	0,18	0,23	0,28	0,33	0,38	0,43	0,48	0,53	0,58	0,64	0,69	0,74	0,79	0,84	0,90	0,95	1,00	1,05	1,11	1,16	1,21
	21	0,04	0,08	0,13	0,18	0,22	0,27	0,32	0,36	0,41	0,46	0,51	0,56	0,60	0,65	0,70	0,75	0,80	0,85	0,90	0,95	1,00	1,05	1,10	1,15
	22	0,04	0,08	0,12	0,17	0,21	0,26	0,30	0,35	0,39	0,44	0,48	0,53	0,58	0,62	0,67	0,72	0,76	0,81	0,86	0,90	0,95	1,00	1,05	1,10
	23	0,04	0,08	0,12	0,16	0,20	0,24	0,29	0,33	0,37	0,42	0,46	0,51	0,55	0,59	0,64	0,68	0,73	0,77	0,82	0,86	0,91	0,95	1,00	1,05
	24	0,04	0,07	0,11	0,15	0,19	0,23	0,27	0,32	0,36	0,40	0,44	0,48	0,53	0,57	0,61	0,65	0,70	0,74	0,78	0,83	0,87	0,91	0,96	1,00

Таблица 4. Таблица корректировочных коэффициентов для ЗУ торгового назначения по офортам

Расстояние, км.	Аналоги, расстояние, км.																								
	1	2	3	4	5	6	7	8	9	10	11	12	13	14	15	16	17	18	19	20	21	22	23	24	
Объекты оценки, км.	1	1,00	2,05	3,11	4,19	5,27	6,37	7,46	8,57	9,68	10,79	11,91	13,03	14,15	15,27	16,40	17,53	18,67	19,80	20,94	22,08	23,22	24,36	25,51	26,65
	2	0,49	1,00	1,52	2,05	2,58	3,11	3,65	4,19	4,73	5,27	5,82	6,37	6,91	7,46	8,02	8,57	9,12	9,68	10,23	10,79	11,35	11,91	12,47	13,03
	3	0,32	0,66	1,00	1,35	1,70	2,05	2,40	2,75	3,11	3,47	3,83	4,19	4,55	4,91	5,27	5,64	6,00	6,37	6,73	7,10	7,46	7,83	8,20	8,57
	4	0,24	0,49	0,74	1,00	1,26	1,52	1,78	2,05	2,31	2,58	2,84	3,11	3,38	3,65	3,92	4,19	4,46	4,73	5,00	5,27	5,55	5,82	6,09	6,37
	5	0,19	0,39	0,59	0,79	1,00	1,21	1,42	1,63	1,84	2,05	2,26	2,47	2,68	2,90	3,11	3,33	3,54	3,76	3,97	4,19	4,40	4,62	4,84	5,06
	6	0,16	0,32	0,49	0,66	0,83	1,00	1,17	1,35	1,52	1,70	1,87	2,05	2,22	2,40	2,58	2,75	2,93	3,11	3,29	3,47	3,65	3,83	4,01	4,19
	7	0,13	0,27	0,42	0,56	0,71	0,85	1,00	1,15	1,30	1,45	1,60	1,75	1,90	2,05	2,20	2,35	2,50	2,65	2,81	2,96	3,11	3,26	3,42	3,57
	8	0,12	0,24	0,36	0,49	0,62	0,74	0,87	1,00	1,13	1,26	1,39	1,52	1,65	1,78	1,91	2,05	2,18	2,31	2,44	2,58	2,71	2,84	2,98	3,11
	9	0,10	0,21	0,32	0,43	0,54	0,66	0,77	0,89	1,00	1,11	1,23	1,35	1,46	1,58	1,70	1,81	1,93	2,05	2,16	2,28	2,40	2,52	2,64	2,75
	10	0,09	0,19	0,29	0,39	0,49	0,59	0,69	0,79	0,90	1,00	1,10	1,21	1,31	1,42	1,52	1,63	1,73	1,84	1,94	2,05	2,15	2,26	2,36	2,47
	11	0,08	0,17	0,26	0,35	0,44	0,53	0,63	0,72	0,81	0,91	1,00	1,09	1,19	1,28	1,38	1,47	1,57	1,66	1,76	1,85	1,95	2,05	2,14	2,24
	12	0,08	0,16	0,24	0,32	0,40	0,49	0,57	0,66	0,74	0,83	0,91	1,00	1,09	1,17	1,26	1,35	1,43	1,52	1,61	1,70	1,78	1,87	1,96	2,05
	13	0,07	0,14	0,22	0,30	0,37	0,45	0,53	0,61	0,68	0,76	0,84	0,92	1,00	1,08	1,16	1,24	1,32	1,40	1,48	1,56	1,64	1,72	1,80	1,88
	14	0,07	0,13	0,20	0,27	0,35	0,42	0,49	0,56	0,63	0,71	0,78	0,85	0,93	1,00	1,07	1,15	1,22	1,30	1,37	1,45	1,52	1,60	1,67	1,75
	15	0,06	0,12	0,19	0,26	0,32	0,39	0,46	0,52	0,59	0,66	0,73	0,79	0,86	0,93	1,00	1,07	1,14	1,21	1,28	1,35	1,42	1,49	1,56	1,63
	16	0,06	0,12	0,18	0,24	0,30	0,36	0,43	0,49	0,55	0,62	0,68	0,74	0,81	0,87	0,94	1,00	1,06	1,13	1,19	1,26	1,32	1,39	1,45	1,52
	17	0,05	0,11	0,17	0,22	0,28	0,34	0,40	0,46	0,52	0,58	0,64	0,70	0,76	0,82	0,88	0,94	1,00	1,06	1,12	1,18	1,24	1,31	1,37	1,43
	18	0,05	0,10	0,16	0,21	0,27	0,32	0,38	0,43	0,49	0,54	0,60	0,66	0,71	0,77	0,83	0,89	0,94	1,00	1,06	1,11	1,17	1,23	1,29	1,35
	19	0,05	0,10	0,15	0,20	0,25	0,30	0,36	0,41	0,46	0,52	0,57	0,62	0,68	0,73	0,78	0,84	0,89	0,95	1,00	1,05	1,11	1,16	1,22	1,27
	20	0,05	0,09	0,14	0,19	0,24	0,29	0,34	0,39	0,44	0,49	0,54	0,59	0,64	0,69	0,74	0,79	0,85	0,90	0,95	1,00	1,05	1,10	1,16	1,21
	21	0,04	0,09	0,13	0,18	0,23	0,27	0,32	0,37	0,42	0,46	0,51	0,56	0,61	0,66	0,71	0,76	0,80	0,85	0,90	0,95	1,00	1,05	1,10	1,15
	22	0,04	0,08	0,13	0,17	0,22	0,26	0,31	0,35	0,40	0,44	0,49	0,53	0,58	0,63	0,67	0,72	0,77	0,81	0,86	0,91	0,95	1,00	1,05	1,09
	23	0,04	0,08	0,12	0,16	0,21	0,25	0,29	0,34	0,38	0,42	0,47	0,51	0,55	0,60	0,64	0,69	0,73	0,78	0,82	0,87	0,91	0,96	1,00	1,04
	24	0,04	0,08	0,12	0,16	0,20	0,24	0,28	0,32	0,36	0,40	0,45	0,49	0,53	0,57	0,62	0,66	0,70	0,74	0,79	0,83	0,87	0,91	0,96	1,00

Таблица 5. Таблица корректировочных коэффициентов для ЗУ производственно-складского назначения по офортам

Расстояние, км.	Аналоги, расстояние, км.																								
	1	2	3	4	5	6	7	8	9	10	11	12	13	14	15	16	17	18	19	20	21	22	23	24	
Объекты оценки, км.	1	1,00	1,64	2,20	2,71	3,18	3,62	4,04	4,45	4,84	5,22	5,59	5,95	6,31	6,65	6,99	7,32	7,65	7,97	8,28	8,59	8,90	9,20	9,50	9,79
	2	0,61	1,00	1,34	1,64	1,93	2,20	2,46	2,71	2,94	3,18	3,40	3,62	3,83	4,04	4,25	4,45	4,65	4,84	5,04	5,22	5,41	5,59	5,78	5,95
	3	0,45	0,75	1,00	1,23	1,44	1,64	1,84	2,02	2,20	2,37	2,54	2,71	2,87	3,02	3,18	3,33	3,47	3,62	3,76	3,90	4,04	4,18	4,32	4,45
	4	0,37	0,61	0,81	1,00	1,17	1,34	1,49	1,64	1,79	1,93	2,07	2,20	2,33	2,46	2,58	2,71	2,83	2,94	3,06	3,18	3,29	3,40	3,51	3,62
	5	0,31	0,52	0,69	0,85	1,00	1,14	1,27	1,40	1,53	1,64	1,76	1,87	1,99	2,09	2,20	2,31	2,41	2,51	2,61	2,71	2,80	2,90	2,99	3,08
	6	0,28	0,45	0,61	0,75	0,88	1,00	1,12	1,23	1,34	1,44	1,55	1,64	1,74	1,84	1,93	2,02	2,11	2,20	2,29	2,37	2,46	2,54	2,62	2,71
	7	0,25	0,41	0,54	0,67	0,79	0,90	1,00	1,10	1,20	1,29	1,38	1,47	1,56	1,64	1,73	1,81	1,89	1,97	2,05	2,13	2,20	2,28	2,35	2,42
	8	0,22	0,37	0,49	0,61	0,71	0,81	0,91	1,00	1,09	1,17	1,26	1,34	1,42	1,49	1,57	1,64	1,72	1,79	1,86	1,93	2,00	2,07	2,13	2,20
	9	0,21	0,34	0,45	0,56	0,66	0,75	0,83	0,92	1,00	1,08	1,15	1,23	1,30	1,37	1,44	1,51	1,58	1,64	1,71	1,77	1,84	1,90	1,96	2,02
	10	0,19	0,31	0,42	0,52	0,61	0,69	0,77	0,85	0,93	1,00	1,07	1,14	1,21	1,27	1,34	1,40	1,46	1,53	1,59	1,64	1,70	1,76	1,82	1,87
	11	0,18	0,29	0,39	0,48	0,57	0,65	0,72	0,80	0,87	0,93	1,00	1,06	1,13	1,19	1,25	1,31	1,37	1,42	1,48	1,54	1,59	1,64	1,70	1,75
	12	0,17	0,28	0,37	0,45	0,53	0,61	0,68	0,75	0,81	0,88	0,94	1,00	1,06	1,12	1,17	1,23	1,28	1,34	1,39	1,44	1,49	1,55	1,60	1,64
	13	0,16	0,26	0,35	0,43	0,50	0,57	0,64	0,71	0,77	0,83	0,89	0,94	1,00	1,05	1,11	1,16	1,21	1,26	1,31	1,36	1,41	1,46	1,51	1,55
	14	0,15	0,25	0,33	0,41	0,48	0,54	0,61	0,67	0,73	0,79	0,84	0,90	0,95	1,00	1,05	1,10	1,15	1,20	1,25	1,29	1,34	1,38	1,43	1,47
	15	0,14	0,24	0,31	0,39	0,45	0,52	0,58	0,64	0,69	0,75	0,80	0,85	0,90	0,95	1,00	1,05	1,09	1,14	1,18	1,23	1,27	1,32	1,36	1,40
	16	0,14	0,22	0,30	0,37	0,43	0,49	0,55	0,61	0,66	0,71	0,76	0,81	0,86	0,91	0,95	1,00	1,04	1,09	1,13	1,17	1,22	1,26	1,30	1,34
	17	0,13	0,22	0,29	0,35	0,42	0,47	0,53	0,58	0,63	0,68	0,73	0,78	0,82	0,87	0,91	0,96	1,00	1,04	1,08	1,12	1,16	1,20	1,24	1,28
	18	0,13	0,21	0,28	0,34	0,40	0,45	0,51	0,56	0,61	0,66	0,70	0,75	0,79	0,83	0,88	0,92	0,96	1,00	1,04	1,08	1,12	1,15	1,19	1,23
	19	0,12	0,20	0,27	0,33	0,38	0,44	0,49	0,54	0,58	0,63	0,68	0,72	0,76	0,80	0,84	0,88	0,92	0,96	1,00	1,04	1,07	1,11	1,15	1,18
	20	0,12	0,19	0,26	0,31	0,37	0,42	0,47	0,52	0,56	0,61	0,65	0,69	0,73	0,77	0,81	0,85	0,89	0,93	0,96	1,00	1,04	1,07	1,11	1,14
	21	0,11	0,18	0,25	0,30	0,36	0,41	0,45	0,50	0,54	0,59	0,63	0,67	0,71	0,75	0,79	0,82	0,86	0,90	0,93	0,97	1,00	1,03	1,07	1,10
	22	0,11	0,18	0,24	0,29	0,35	0,39	0,44	0,48	0,53	0,57	0,61	0,65	0,69	0,72	0,76	0,80	0,83	0,87	0,90	0,93	0,97	1,00	1,03	1,06
	23	0,11	0,17	0,23	0,28	0,33	0,38	0,43	0,47	0,51	0,55	0,59	0,63	0,66	0,70	0,74	0,77	0,80	0,84	0,87	0,90	0,94	0,97	1,00	1,03
	24	0,10	0,17	0,22	0,28	0,32	0,37	0,41	0,45	0,49	0,53	0,57	0,61	0,64	0,68	0,71	0,75	0,78	0,81	0,85	0,88	0,91	0,94	0,97	1,00

Таблица 1. Средние соотношения между стоимостью прав собственности на ЗУ различного назначения в городах РФ по офортам

№ п/п	Наименование	Права	Торговое и сервисное	Гостиницы	Офисно-админ.	Жилые дома	Произв.-складск.	Отдых (рекреат.)	Отражные зоны***
1.	Владивосток	Собств.	1	0,894	0,934	0,959	0,234	-	0,055
2.	Волгоград	Собств.	1	0,905	0,834	0,703	0,254	0,168	0,061
3.	Екатеринбург	Собств.	1	-	0,844	0,822	0,306	0,225	0,061
4.	Краснояр	Собств.	1	0,887	0,834	0,655	0,396	0,242	0,059
5.	Красноярск	Собств.	1	-*	0,876	0,734	0,324	0,188	0,066
6.	Москва	Собств.	1	0,921**	0,844	0,608	0,234	0,168	0,062
7.	Московская область	Собств.	1	0,809	0,699	0,657	0,288	0,242	0,070
8.	Новосибирск	Собств.	1	0,905	0,776	0,902	0,276	0,232	0,070
9.	Ростов на Дону	Собств.	1	0,886	0,858	0,709	0,201	0,176	0,052
10.	Санкт-Петербург	Собств.	1	0,889	0,832	0,612	0,232	0,154	0,052
11.	Саратов	Собств.	1	-	0,810	0,632	0,342	0,221	0,072
12.	Тюмень	Собств.	1	-	0,892	0,796	0,342	0,276	-
13.	Ярославль	Собств.	1	-	0,898	0,656	0,325	0,172	0,049
	Среднее по 2021 г.	Собств.	1	0,884	0,841	0,727	0,289	0,205	0,061
	Среднее по 2020 г.	Собств.	1	0,858	0,828	0,709	0,318	0,217	0,066
	Среднее по 2019 г.	Собств.	1	0,857	0,847	0,696	0,331	0,221	0,070
	Среднее по 2018 г.	Собств.	1	0,876	0,851	0,672	0,295	0,191	0,070
	Среднее по 2017 г.	Собств.	1	0,874	0,843	0,642	0,296	0,214	0,078
	Среднее по 2016 г.	Собств.	1	0,919	0,843	0,674	0,285	0,209	0,076
	Среднее по 2015 г.	Собств.	1	0,981	0,853	0,599	0,311	0,235	-
	Среднее по 2014 г.	Собств.	1	0,994	0,84	0,594	0,293	0,289	-

Таблица 2. Сводная таблица корреляционно-регрессионных данных (влияние местоположения)

№ п/п	Наименование, назначение	Регрессионное уравнение	R ²	R	РС, ППА, РЦ, ед.изм.	Расстояние, ед.изм.	Значимость связи по Чеддоку*
1 г. Москва							
Оферыты							
1.1.	Офисно-административные	РС = 395 693*(Расстояние от центра) ^{-1,06}	0,885	0,941	руб./кв. м	км.	Очень высокая
1.2.	Офисно-административные	ППА = 230 071*(Расстояние от центра) ^{-1,035}	0,832	0,912	руб./кв. м	км.	Очень высокая
1.3.	Торговое	РС = 448 860*(Расстояние от центра) ^{-1,033}	0,824	0,907	руб./кв. м	км.	Очень высокая
1.4.	Торговое	ППА = 179 122*(Расстояние от центра) ^{-0,946}	0,776	0,880	руб./кв. м	км.	Очень высокая
1.5.	Производственно-складское	РС = 48 183*(Расстояние от центра) ^{-0,718}	0,905	0,952	руб./кв. м	км.	Очень высокая
1.6.	Производственно-складское	ППА = 33 642*(Расстояние от центра) ^{-0,638}	0,621	0,788	руб./кв. м	км.	Высокая
	Сделки	РЦ = 284 104*(Расстояние от центра) ^{-1,181}	0,815	0,903	руб./кв. м	км.	Очень высокая
2 Московская область							
Оферыты							
2.1.	Торговое	РС = 57 373*(Расстояние от МКАД) ^{-0,637}	0,770	0,877	руб./кв. м	км.	Высокая
2.2.	Производственно-складские	РС = 16 613*(Расстояние от МКАД) ^{-0,665}	0,845	0,919	руб./кв. м	км.	Очень высокая
3 Ленинградская область							
Оферыты							
3.1.	Производственно-складское	РС = 8 224,9*(Расстояние от КАД) ^{-0,669}	0,882	0,939	руб./кв. м	км.	Очень высокая
4 Ярославль							
Оферыты							
4.1.	Производственно-складское	РС = 11 477*(Расстояние от центра) ^{-1,062}	0,867	0,931	руб./кв. м	км.	Очень высокая

***Шкала Чеддока (оценка тесноты корреляционной связи):**

Значение R	0,1 – 0,3	0,3 – 0,5	0,5 – 0,7	0,7 – 0,9	0,9 – 0,999
Теснота связи	Слабая	Умеренная	Заметная	Высокая	Очень высокая

Источник:СРК-2021 под редакцией к.т.н. Е.Е. Яскевича

Влияние на стоимость земли под жилую застройку, дачное строительство оказывает экономико-географическое, социальное положение самого населенного пункта, в котором расположен участок, оснащенность транспортом, наличие основных трасс, т.е. доступность, а также его экономический потенциал. На землю рекреационного назначения оказывает влияние экологического состояния региона, наличие естественных природных особенностей (лес, озеро ипр.). На стоимость земли сельскохозяйственного назначения оказывает местоположение в регионе относительно населенных пунктов, в разрезе возможного перевода в другую категорию. Следует особо отметить, что согласно ФСО №7, п.11, б) «Если рынок недвижимости неразвит и данных, позволяющих составить представление о ценах сделок и (или) предложений с сопоставимыми объектами недвижимости, недостаточно, допускается расширить территорию исследования за счет территорий, схожих по экономическим характеристикам с местоположением оцениваемого объекта». Различие в стоимости земельных участков, оформленных на праве собственности и праве аренды, заключается в сумме затрат, которые несет арендатор земельного участка при выкупе его в собственность. Указанные затраты в общем случае включают в себя выкупную стоимость земельного участка, определенную в соответствии с местными нормативными документами, и составляет к-ты от 073-0,86.

В открытых источниках информации предоставлены предложения о продаже земельных участков на обычных, рыночных условиях продажи, то есть когда сделка совершается на открытом рынке в условиях конкуренции, без влияния каких-либо чрезвычайных обстоятельств потенциальным сторонам сделки предоставляется вся необходимая информация о предмете сделки. Ценам на земельные участки свойственен принцип изменения, согласно которому стоимость обычно не остается постоянной и меняется с течением времени. Цена предложения

обычно разниться с реальной ценой сделки. Разница образуется в процессе торга между покупателем и продавцом и зависит от многих факторов. Сделки купли-продажи объектов недвижимости осуществляются с разницей от цен изначального предложения, так как первоначальная стоимость всегда завышена, и это завышение рассчитано на «торг». Согласно источника: Справочник оценщика недвижимости-2020. Земельные участки часть 2. под ред.Лейфера Л.А., Нижний Новгород октябрь, 2020 год. Полная версия. Приволжского центра методического и информационного обеспечения оценки.

Таблица 6. Ценообразующие факторы. Земельные участки под индустриальную застройку

№	Наименование фактора	Значимость фактора
1	Местоположение земельного участка	0,22
2	Расположение относительно автомагистралей	0,12
3	Общая площадь (фактор масштаба)	0,11
4	Передаваемые имущественные права	0,11
5	Наличие электроснабжения на участке	0,08
6	Свободный подъезд	0,08
7	Наличие водоснабжения и канализации на участке	0,06
8	Наличие газоснабжения на участке	0,06
9	Наличие железнодорожной ветки на земельном участке	0,06
10	Инженерно-геологические условия	0,05
11	Асфальтирование участка	0,05

Таблица 7. Ценообразующие факторы. Земельные участки под офисно-торговую застройку

№	Наименование фактора	Значимость фактора
1	Местоположение земельного участка	0,34
2	Расположение относительно красной линии	0,17
3	Передаваемые имущественные права	0,13
4	Общая площадь (фактор масштаба)	0,12
5	Наличие электроснабжения на участке	0,10
6	Наличие водоснабжения и канализации на участке	0,08
7	Наличие газоснабжения на участке	0,07

Таблица 8. Ценообразующие факторы. Земельные участки под МЖС

№	Наименование фактора	Значимость фактора
1	Местоположение земельного участка	0,36
2	Общая площадь (фактор масштаба)	0,15
3	Передаваемые имущественные права	0,14
4	Наличие электроснабжения на участке	0,14
5	Наличие водоснабжения и канализации на участке	0,11
6	Наличие газоснабжения на участке	0,10

Таблица 9. Ценообразующие факторы. Земельные участки под ИЖС

№	Наименование фактора	Значимость фактора
1	Местоположение земельного участка	0,37
2	Передаваемые имущественные права	0,16
3	Наличие электроснабжения на участке	0,14
4	Общая площадь (фактор масштаба)	0,14
5	Наличие газоснабжения на участке	0,11
6	Наличие водоснабжения и канализации на участке	0,10

Таблица 10. Ценообразующие факторы. Земельные участки под объекты рекреации

№	Наименование фактора	Значимость фактора
1	Местоположение земельного участка	0,33
2	Общая площадь (фактор масштаба)	0,15
3	Передаваемые имущественные права	0,14
4	Наличие электроснабжения на участке	0,11
5	Инженерно-геологические условия	0,11
6	Наличие водоснабжения и канализации на участке	0,08

Таблица 11. Ценообразующие факторы. Земельные участки под объекты придорожного сервиса

№	Наименование фактора	Значимость фактора
1	Местоположение земельного участка	0,29
2	Интенсивность транспортного потока	0,21
3	Передаваемые имущественные права	0,12
4	Общая площадь (фактор масштаба)	0,11
5	Наличие электроснабжения на участке	0,11
6	Наличие водоснабжения и канализации на участке	0,08
7	Наличие газоснабжения на участке	0,08

Таблица 3. Ценообразующие факторы. Земельные участки под пашни

№	Наименование фактора	Значимость фактора
1	Почвенные плодородие (тип почвы, содержание гумуса, NPK, мхостав и т.д.)	0,16
2	Общая площадь (фактор масштаба)	0,11
3	Местоположение земельного участка относительно пунктов приема и переработки с/п продукции	0,11
4	Местоположение земельного участка относительно крупных городов	0,11
5	Рельеф	0,10
6	Передаваемые имущественные права	0,10
7	Агроклиматические условия	0,09
8	Наличие орошения	0,08
9	Наличие подъездных путей с твердым покрытием	0,07
10	Конфигурация участка	0,07

Таблица 4. Ценообразующие факторы. Земельные участки под кормовые угодья

№	Наименование фактора	Значимость фактора
1	Местоположение земельного участка относительно хозяйственных центров (животноводческих комплексов, молочных ферм)	0,26
2	Почвенные и агроклиматические условия	0,18
3	Общая площадь (фактор масштаба)	0,17
4	Передаваемые имущественные права	0,16
5	Наличие орошения	0,12
6	Наличие подъездных путей с твердым покрытием	0,11

В случае, если согласно Правилам землепользования и застройки, объекты расположенные в зонах, которые подразумевают возможное возведение различных схожих объектов недвижимости (Ж4, СД, ОД) и что позволяет при необходимости беспрепятственно изменить назначение земельного участка: «Любой вид разрешенного использования из предусмотренных зонированием территорий видов выбирается самостоятельно, без дополнительных разрешений и процедур согласования..»(Статья 7.3К РФ), влияние данного фактора незначительно. В теории земельные участки меньшей площади имеют более высокую удельную стоимость 1 кв. м., т.к. в них закладываются затраты на размежевание и переоформление. Влияние фактора масштаба так же описано в Справочнике оценщика недвижимости -2020 и для земельных участков различной категории и площади выведены соответствующие коэффициенты, которые составляют от 0,8 до 1,38.

К экономическим характеристикам относятся характеристики, которые оказывают влияние на доходность объекта. Одной из основных характеристик рынка, отражающих доходность является коэффициент капитализации – ставка, с помощью которой осуществляется переход от величины текущего чистого дохода (отдачи) на ту часть вложенного капитала, который может быть отнесен к земельному участку и его возмещение

Корректирующие коэффициенты на фактор масштаба для земельных участков, усредненные данные по России

Таблица 32

Земельные участки. Данные, усредненные по России ⁵							
Площадь, кв.м		аналог					
		<1500	1500-3000	3000-6000	6000-10000	10000-25000	>25000
объект оценки	<1500	1,00	1,21	1,37	1,52	1,75	1,87
	1500-3000	0,83	1,00	1,13	1,26	1,45	1,54
	3000-6000	0,73	0,88	1,00	1,11	1,26	1,36
	6000-10000	0,66	0,79	0,90	1,00	1,16	1,23
	10000-25000	0,57	0,69	0,78	0,87	1,00	1,07
	>25000	0,53	0,65	0,74	0,84	0,93	1,00

Таблица 33

Земельные участки под офисно-торговую застройку и объекты рекреации (коммерческого назначения). Данные, усредненные по России							
Площадь, кв.м		аналог					
		<1500	1500-3000	3000-6000	6000-10000	10000-25000	>25000
объект оценки	<1500	1,00	1,15	1,27	1,37	1,52	1,59
	1500-3000	0,87	1,00	1,10	1,19	1,32	1,38
	3000-6000	0,79	0,91	1,00	1,08	1,20	1,26
	6000-10000	0,73	0,84	0,93	1,00	1,11	1,16
	10000-25000	0,66	0,76	0,83	0,90	1,00	1,05
	>25000	0,63	0,72	0,79	0,86	0,95	1,00

Таблица 34

Земельные участки под индустриальную застройку (промышленного назначения). Данные, усредненные по России						
Площадь, кв.м		аналог				
		<1500	1500-3000	3000-6000	6000-10000	>10000
объект оценки	<1500	1,00	1,24	1,42	1,59	1,66
	1500-3000	0,81	1,00	1,15	1,29	1,35
	3000-6000	0,70	0,87	1,00	1,12	1,17
	6000-10000	0,63	0,78	0,89	1,00	1,05
	>10000	0,60	0,74	0,85	0,95	1,00

Таблица 35

Земельные участки под ИЖС. Данные, усредненные по России						
Площадь, кв.м		аналог				
		<1500	1500-3000	3000-6000	6000-10000	>10000
объект оценки	<1500	1,00	1,17	1,30	1,42	1,47
	1500-3000	0,85	1,00	1,11	1,21	1,25
	3000-6000	0,77	0,90	1,00	1,09	1,13
	6000-10000	0,70	0,83	0,92	1,00	1,03
	>10000	0,68	0,80	0,88	0,97	1,00

Корректирующие коэффициенты на фактор масштаба для земельных участков, расположенных в городах с различной численностью⁶

Таблица 36

Земельные участки г. Москва						
Площадь, кв.м		аналог				
		<1500	1500-3000	3000-6000	6000-10000	>10000
объект оценки	<1500	1,00	1,17	1,28	1,40	1,45
	1500-3000	0,86	1,00	1,11	1,20	1,24
	3000-6000	0,77	0,90	1,00	1,09	1,12
	6000-10000	0,71	0,83	0,92	1,00	1,03
	>10000	0,69	0,81	0,89	0,97	1,00

Таблица 37

Земельные участки Московская область						
Площадь, кв.м		аналог				
		<1500	1500-3000	3000-6000	6000-10000	>10000
объект оценки	<1500	1,00	1,21	1,37	1,52	1,74
	1500-3000	0,83	1,00	1,13	1,25	1,44
	3000-6000	0,73	0,88	1,00	1,11	1,27
	6000-10000	0,66	0,80	0,90	1,00	1,15
	>10000	0,57	0,69	0,79	0,87	1,00

Источник *Справочник оценщика недвижимости-2020. Земельные участки часть 2. под ред.Лейфера Л.А., Нижний Новгород октябрь, 2020 год. Полная версия. Приволжского центра методического и информационного обеспечения оценки*

Таблица 54

Земельные участки сельскохозяйственного назначения					
Площадь, га		аналог			
		<10	10-30	30-100	≥100
объект оценки	<10	1,00	1,08	1,22	1,28
	10-30	0,93	1,00	1,13	1,19
	30-100	0,82	0,88	1,00	1,05
	≥100	0,78	0,84	0,96	1,00

Источник: *«Справочник оценщика недвижимости-2017. Земельные участки том 3» под ред. Лейфер Л.А.*

Существенным для экономики и ценности объекта являются возможности экономии ресурсов. От отношения полезной площади к общей площади помещений зависит характеристика доходности объекта: чем больше это отношение, тем больше отношение дохода к затратам на эксплуатацию объекта и тем меньше доля суммы, подлежащей резервированию на воспроизводство объекта (возврата капитал) в чистом доходе от сдачи объекта в аренду.

Экономические характеристики в большей степени влияют на стоимость объектов капитального строительства коммерческого назначения и в меньшей степени на стоимость земельных участков, поскольку для незастроенных земельных участков основное влияние имеет фактические и физические параметры и местоположение. В подавляющем большинстве предложения о продаже земельных участков не содержат условий по передаче какого-либо дополнительного движимого имущества. Наличие движимого имущества влияет на стоимость сделки земельного участка в размере стоимости этого имущества.

Таблица 23. Диапазоны корректировок для факторов влияния на стоимости земельных участков

№ п/п	Наименование ЗУ	Условия		Диапазоны корректировок	Местоположение земельных участков
Городские земельные участки					
1	Городского коммерческого назначения (торговля, офисы, сервис)	Близость ж/д вокзала	Удаление на 0,3-0,8 км.	0...14%	Города РФ
2	Городского коммерческого назначения (торговля, офисы, сервис)	Близость к метро	Удаление на 0,3-0,4 км.	0...12%	Москва, С-П,
3	Городского коммерческого назначения (торговля, офисы, сервис)	Близость к остановке транспорта	Удаление на 0,3-0,5 км.	0...7%	Города РФ
4	Городского коммерческого назначения (торговля, офисы, сервис)	Близость к остановке транспорта	Удаление на 0,1-0,2 км.	различия не выявлены	Москва, С-П.
5	Городского коммерческого назначения (торговля, офисы, сервис)	Наличие рядом церкви	Удаление на 0,3-0,5 км.	различия не выявлены	Москва, С-П.
6	Городского коммерческого назначения (торговля, офисы, сервис)	Наличие инженерных сетей на участке	Отсутствие инженерных сетей	различия не выявлены	Москва, С-П,
7	Городского коммерческого назначения (торговля, офисы, сервис)	Наличие ИРД	Без ИРД	10...19%	Москва, С-П, М.О.
8	Городского коммерческого назначения (торговля, офисы, сервис)	Наличие культурно-исторического ансамбля	Удаленность от ансамбля до 0,5 км.	0...9%	Москва, С-П,
9	Городского коммерческого назначения (торговля, офисы, сервис)	Наличие источника экологической опасности (химзавод, выбросы)	Отсутствие источников экологической опасности в зоне до 3 км.	0...-24%	Москва, С-П.
Земли мелких населенных пунктов					
1	Под и.ж.с.	Наличие газа на участке	Отсутствие газа и возможности подключения	10...19%	М.О.
2	Под и.ж.с.	Наличие газа рядом с участком	Отсутствие газа и возможности подключения	11...16%	М.О.
3	Под и.ж.с.	Наличие леса или водоема рядом	Отсутствие леса, водоема	4...10%	М.О.
5	Под и.ж.с.	Наличие культурно-исторического ансамбля	Удаленность от ансамбля до 1,5 км.	0...16%	М.О.
6	Под и.ж.с.	Наличие рядом церкви	Удаление на 0,3-0,5 км.	0...13%	М.О.
7	Под и.ж.с.	Наличие школы	Отсутствие школы	0...9%	М.О.
8	Под и.ж.с.	Наличие рядом	Отсутствие	5...16%	М.О.

№ п/п	Наименование ЗУ	Условия		Диапазоны корректировок	Местоположение земельных участков
		федеральной трассы	федеральной трассы		
9	Под и.ж.с.	Наличие дороги с твердым покрытием	Дорога грунтовая, гравийная	0...9%	М.О.
10	Под и.ж.с.	Наличие магазинов	Отсутствие магазинов	0...18%	М.О.
Земли загородных владений до 30 км. от городов					
1	Под коттеджную застройку	Наличие общей канализации	Отсутствие общей канализации	8...17%	М.О.
2	Под коттеджную застройку	Наличие рядом выезда на федеральную или муниципальную трассу	Выезд свыше 2 км.	0...12%	М.О.
3	Под коттеджную застройку	Наличие дороги с твердым покрытием	Дорога грунтовая, гравийная	0...13%	М.О.
4	Под коттеджную застройку	Наличие леса и водоема	Отсутствие леса, водоема	4...16%	М.О.
5	Под коттеджную застройку	Централизованная охрана участков	Без охраны	6...9%	М.О.

Источник: СРК-2021 под редакцией к.т.н. Е.Е. Яскевича

13.2.1. Коллективное мнение оценщиков

Значения скидки на торг, усредненные по городам России, и границы доверительных интервалов

Таблица 99

Класс объектов	Активный рынок		
	Среднее	Доверительный интервал	
Цены предложений объектов			
1. Земельные участки под индустриальную застройку	12,0%	10,4%	13,6%
2. Земельные участки под офисно-торговую застройку	10,1%	8,7%	11,5%
3. Земельные участки сельскохозяйственного назначения	16,4%	13,4%	19,5%
4.1. Земельные участки под МЖС	11,1%	9,8%	12,5%
4.2. Земельные участки под ИЖС	9,7%	7,2%	12,2%
5. Земельные участки под объекты рекреации	14,1%	12,8%	15,4%
6. Земельные участки под объекты придорожного сервиса	11,3%	9,5%	13,1%

Границы расширенного интервала значений скидки на торг

Таблица 100

Класс объектов	Активный рынок		
	Среднее	Расширенный интервал	
Цены предложений объектов			
1. Земельные участки под индустриальную застройку	12,0%	6,7%	17,3%
2. Земельные участки под офисно-торговую застройку	10,1%	5,5%	14,8%
3. Земельные участки сельскохозяйственного назначения	16,4%	9,5%	23,4%
4.1. Земельные участки под МЖС	11,1%	6,1%	16,1%
4.2. Земельные участки под ИЖС	9,7%	4,4%	15,0%
5. Земельные участки под объекты рекреации	14,1%	8,8%	19,5%
6. Земельные участки под объекты придорожного сервиса	11,3%	6,2%	16,4%

Источник *Справочник оценщика недвижимости-2020. Земельные участки часть 2. под ред.Лейфера Л.А., Нижний Новгород октябрь, 2020 год. Полная версия. Приволжского центра методического и информационного обеспечения оценки*

Таблица 1.3.2

Значения корректировок на уторгование для объектов недвижимости в различных городах РФ

Населенный пункт	Жилая		Торговая		Офисная		Производственно-складская		Земельные участки
	Аренда	Продажа	Аренда	Продажа	Аренда	Продажа	Аренда	Продажа	Продажа
Крупные города									
Воронеж	2-4 (3)	5-7 (6)	3-5 (4)	6-8 (7)	4-5 (4,5)	6-10 (8)	4-6 (5)	8-10 (9)	8-10 (9)
Екатеринбург	4-6 (5)	6-10 (8)	3-5 (4)	6-8 (7)	4-5 (4,5)	6-8 (7)	4-6 (5)	9-11 (10)	9-12 (10,5)
Краснодар	3-5 (4)	5-7 (6)	4-5 (4,5)	6-8 (7)	3-5 (4)	7-9 (8)	5-7 (6)	8-10 (9)	10-12 (11)
Москва	3-5 (4)	5-7 (6)	4-5 (4,5)	7-9 (8)	5-6 (5,5)	8-9 (8,5)	3-6 (4,5)	8-10 (9)	8-10 (9)
Новосибирск	3-5 (4)	6-8 (7)	4-6 (5)	7-10 (8,5)	4-6 (5)	8-10 (9)	4-7 (5,5)	9-12 (10,5)	8-11 (9,5)
Ростов-на-Дону	4-5 (4,5)	5-7 (6)	4-7 (5,5)	8-10 (9)	4-6 (5)	7-10 (8,5)	5-6 (5,5)	9-12 (10,5)	10-12 (11)
С.-Петербург	3-4 (3,5)	5-6 (5,5)	5-7 (6)	6-10 (8)	3-5 (4)	8-10 (9)	5-7 (6)	8-11 (9,5)	8-12 (10)
Среднее по крупным городам в ноябре 2020 г.	4,0	6,4	4,1	7,3	4,6	8,3	5,4	9,6	9,3
Средние города									
Владивосток	3-5 (4)	6-8 (7)	3-7 (5)	6-10 (8)	4-6 (5)	7-10 (8,5)	5-7 (6)	10-12 (11)	8-12 (10)
Омск	3-6 (4,5)	5-7 (6)	4-6 (5)	8-10 (9)	4-6 (5)	8-12 (10)	5-8 (6,5)	9-12 (10,5)	10-12 (11)
Севастополь	5-7 (6)	8-10 (9)	-	6-8 (7)	-	6-10 (8)	-	10-12 (11)	11-12 (11)
Ставрополь	3-5 (4)	6-8 (7)	4-6 (5)	6-8 (7)	5-7 (6)	7-10 (8,5)	4-8 (6)	10-12 (11)	9-12 (10,5)
Тамбов	4-7 (5,5)	7-9 (8)	4-6 (5)	8-10 (9)	5-7 (6)	9-11 (10)	6-8 (7)	8-11 (9,5)	10-13 (11,5)
Тверь	3-5 (4)	6-8 (7)	4-6 (5)	8-11 (9,5)	4-6 (5)	8-10 (9)	5-8 (6,5)	10-12 (11)	10-11 (10,5)
Среднее по средним городам в ноябре 2020 г.	4,7	7,3	5,0	8,2	5,4	9,0	6,4	10,7	10,8
Небольшие города и населенные пункты									
Московская область в ноябре 2020 г.	4-6 (5)	8-10 (9)	4-8 (6)	10-12 (11)	6-8 (7)	9-12 (10,5)	6-8 (7)	10-14 (12)	10-12 (11)

Примечание. В скобках указано среднее значение.
По данным исследования рынка жилья РФ минимальные скидки при продаже прав собственности выносятся в марте и в мае, а максимальные - в июле и декабре.

Источник: СРД 27-2020 под редакцией к.т.н. Е.Е. Яскевича

Таблица 2 Анализ фактических цен предложений земельных участков

№	Населенный пункт	Площадь участка, сот.	Цена участка, руб.	Цена 1 сот. участка, руб.	Источник информации
1	Московская область, городской округ Красногорск, коттеджный посёлок Седьмая Миля	34	18 000 000	523 256	https://www.domofond.ru/uchastokzemlina-prodazhu-krasnogorsk-4919297339
2	Московская область, городской округ Красногорск, село Николо-Урюпино, Аникеевская улица	6	4 000 000	600 000	https://www.domofond.ru/uchastokzemlina-prodazhu-krasnogorsk-4949688108
3	Московская область, Красногорск, Опалиха микрорайон	550	120 000 000	218 181,82	https://krasnogorsk.cian.ru/sale/suburban/271064674/
4	Московская область, Красногорск городской округ, Опалиха СНТ	10	14 500 000	1 350 000	https://krasnogorsk.cian.ru/sale/suburban/274012105/

5	Московская область, Красногорск, мкр. Опалиха, ул. Ново- Никольская, 75	15	12 000 000	800 000	https://krasnogorsk.cian.ru/sale/suburban/273583366/
6	Московская область, Красногорск, микрорайон Опалиха, Аникеевская улица, 20	12	8 500 000	708 333	https://www.domofond.ru/uchastokzemlina-prodazhu-krasnogorsk-3465661773
7	Московская область, городской округ Красногорск, СНТ Технолог, Красногорск, Московская область	10,75	4 500 000	426 667	https://www.domofond.ru/uchastokzemlina-prodazhu-krasnogorsk-4855376848
8	Московская область, Красногорск, мкр. Опалиха, Красногорская усадьба коттеджный поселок	130	9 500 000	73 076,92	https://krasnogorsk.cian.ru/sale/suburban/225179142/
9	Московская область, городской округ Красногорск, посёлок Архангельское, Малиновый переулок	19	13 300 000	700 000	https://www.domofond.ru/uchastokzemlina-prodazhu-krasnogorsk-3739609555
10	Московская область, Красногорск, мкр. Опалиха, ул. Ново- Никольская, 54	24	24 000 000	1 000 000	https://krasnogorsk.cian.ru/sale/suburban/273446821/

Выводы: Таким образом, стоимость земельных участков находится в диапазоне 73 076,92– 1 350 000 руб./ сот. Среднее арифметическое значение 639 951 руб./сот. В целом, разброс стоимостей связан с площадью, наличием коммуникаций и другими факторами. Коэффициент вариации 57,71%, что говорит о неоднородности выборки, связанной с вышеприведенными параметрами.

3. ПРОЦЕСС ОЦЕНКИ

3.1. ЭТАПЫ ПРОВЕДЕНИЯ ОЦЕНКИ

В соответствии с п. 14 ФСО №1 «Общие понятия оценки, подходы к оценке и требования к проведению оценки», утвержденного приказом Минэкономразвития РФ от 20 мая 2015 г. №297, проведение оценки объекта включает в себя следующие этапы:

- заключение Договора на проведение оценки, включающего задание на оценку;
- сбор и анализ информации, необходимой для проведения оценки;
- оценщик изучает количественные и качественные характеристики объекта оценки, собирает информацию, существенную для определения стоимости объекта оценки теми подходами и методами, которые на основании суждения оценщика должны быть применены при проведении оценки, в том числе:

а) информацию о политических, экономических, социальных и экологических и прочих факторах, оказывающих влияние на стоимость объекта оценки;

б) информацию о спросе и предложении на рынке, к которому относится объект оценки, включая информацию о факторах, влияющих на спрос и предложение, количественных и качественных характеристиках данных факторов;

в) информацию об объекте оценки, включая правоустанавливающие документы, сведения об обременениях, связанных с объектом оценки, информацию о физических свойствах объекта оценки, его технических и эксплуатационных характеристиках, износе и устареваниях, прошлых и ожидаемых доходах и затратах, данные бухгалтерского учета и отчетности, относящиеся к объекту оценки, а также иную информацию, существенную для определения стоимости объекта оценки.

- применение подходов к оценке, включая выбор методов оценки и осуществление необходимых расчетов;

- согласование (обобщение) результатов применения подходов к оценке и определение итоговой величины стоимости объекта оценки;

- составление отчета об оценке.

3.2. ПОДХОДЫ К ОЦЕНКЕ ЗЕМЕЛЬНОГО УЧАСТКА

Метод сравнения продаж

Метод применяется для оценки земельных участков, как занятых зданиями, строениями и (или) сооружениями (далее - застроенных земельных участков), так и земельных участков, не занятых зданиями, строениями и (или) сооружениями (далее - незастроенных земельных участков). Условие применения метода - наличие информации о ценах сделок с земельными участками, являющимися аналогами оцениваемого. При отсутствии информации о ценах сделок с земельными участками допускается использование цен предложения (спроса).

Метод предполагает следующую последовательность действий:

определение элементов, по которым осуществляется сравнение объекта оценки с объектами - аналогами (далее - элементов сравнения);

определение по каждому из элементов сравнения характера и степени отличий каждого аналога от оцениваемого земельного участка;

определение по каждому из элементов сравнения корректировок цен аналогов, соответствующих характеру и степени отличий каждого аналога от оцениваемого земельного участка;

корректировка по каждому из элементов сравнения цен каждого аналога, сглаживающая их отличия от оцениваемого земельного участка;

расчет рыночной стоимости земельного участка путем обоснованного обобщения скорректированных цен аналогов.

К элементам сравнения относятся факторы стоимости объекта оценки (факторы, изменение которых влияет на рыночную стоимость объекта оценки) и сложившиеся на рынке характеристики сделок с земельными участками.

Наиболее важными факторами стоимости, как правило, являются:

местоположение и окружение;

целевое назначение, разрешенное использование, права иных лиц на земельный участок;
физические характеристики (рельеф, площадь, конфигурация и др.);
транспортная доступность;
инфраструктура (наличие или близость инженерных сетей и условия подключения к ним, объекты социальной инфраструктуры и т.п.).

К характеристикам сделок с земельными участками, в том числе, относятся:

условия финансирования сделок с земельными участками (соотношение собственных и заемных средств, условия предоставления заемных средств);

условия платежа при совершении сделок с земельными участками (платеж денежными средствами, расчет векселями, взаимозачеты, бартер и т.п.);

обстоятельства совершения сделки с земельными участками (был ли земельный участок представлен на открытый рынок в форме публичной оферты, аффилированность покупателя и продавца, продажа в условиях банкротства и т.п.);

изменение цен на земельные участки за период с даты заключения сделки с аналогом до даты проведения оценки.

Характер и степень отличий аналога от оцениваемого земельного участка устанавливаются в разрезе элементов сравнения путем прямого сопоставления каждого аналога с объектом оценки. При этом предполагается, что сделка с объектом оценки будет совершена исходя из сложившихся на рынке характеристик сделок с земельными участками.

Корректировки цен аналогов по элементам сравнения могут быть определены как для цены единицы измерения аналога (например, гектар, квадратный метр), так и для цены аналога в целом. Корректировки цен могут рассчитываться в денежном или процентном выражении.

Величины корректировок цен, как правило, определяются следующими способами:

прямым попарным сопоставлением цен аналогов, отличающихся друг от друга только по одному элементу сравнения, и определением на базе полученной таким образом информации корректировки по данному элементу сравнения;

прямым попарным сопоставлением дохода двух аналогов, отличающихся друг от друга только по одному элементу сравнения, и определения путем капитализации разницы в доходах корректировки по данному элементу сравнения;

корреляционно - регрессионным анализом связи между изменением элемента сравнения и изменением цен аналогов (цен единиц измерения аналогов) и определением уравнения связи между значением элемента сравнения и величиной рыночной стоимости земельного участка;

определением затрат, связанных с изменением характеристики элемента сравнения, по которому аналог отличается от объекта оценки;

экспертным обоснованием корректировок цен аналогов.

В результате определения и внесения корректировок цены аналогов (единицы измерения аналогов), как правило, должны быть близки друг к другу. В случае значительных различий скорректированных цен аналогов целесообразно выбрать другие аналоги; элементы, по которым проводится сравнение; значения корректировок.

Данный метод был использован при оценке объектов.

Метод выделения

Метод применяется для оценки застроенных земельных участков.

Условия применения метода:

наличие информации о ценах сделок с единичными объектами недвижимости, аналогичными единому объекту недвижимости, включающему в себя оцениваемый земельный участок. При отсутствии информации о ценах сделок допускается использование цен предложения (спроса);

соответствие улучшений земельного участка его наиболее эффективному использованию.

Метод предполагает следующую последовательность действий:

определение элементов, по которым осуществляется сравнение единого объекта недвижимости, включающего в себя оцениваемый земельный участок, с объектами - аналогами;

определение по каждому из элементов сравнения характера и степени отличий каждого аналога от единого объекта недвижимости, включающего в себя оцениваемый земельный участок;

определение по каждому из элементов сравнения корректировок цен аналогов, соответствующих характеру и степени отличий каждого аналога от единого объекта недвижимости, включающего в себя оцениваемый земельный участок;

корректировка по каждому из элементов сравнения цен каждого аналога, сглаживающая их отличия от единого объекта недвижимости, включающего в себя оцениваемый земельный участок;

расчет рыночной стоимости единого объекта недвижимости, включающего в себя оцениваемый земельный участок, путем обоснованного обобщения скорректированных цен аналогов;

расчет стоимости замещения или стоимости воспроизводства улучшений оцениваемого земельного участка;

расчет рыночной стоимости оцениваемого земельного участка путем вычитания из рыночной стоимости единого объекта недвижимости, включающего в себя оцениваемый земельный участок, стоимости замещения или стоимости воспроизводства улучшений земельного участка.

Сумма затрат на создание улучшений земельного участка может определяться с использованием укрупненных и (или) элементных стоимостных показателей.

К укрупненным стоимостным показателям относятся как показатели, характеризующие параметры объекта в целом - квадратный, кубический, погонный метр, так и показатели по комплексам и видам работ.

К элементным стоимостным показателям относятся элементные цены и расценки, используемые при определении суммы затрат на создание улучшений.

Укрупненные и элементные стоимостные показатели, рассчитанные в зафиксированном на конкретную дату уровне цен (базисном уровне цен), могут быть пересчитаны в уровень цен на дату оценки с использованием системы текущих и прогнозных индексов изменения стоимости строительства.

Расчет суммы затрат на создание улучшений с использованием элементных стоимостных показателей может осуществляться также с использованием ресурсного и ресурсно - индексного методов. Ресурсный (ресурсно - индексный) метод состоит в калькулировании в текущих (прогнозных) ценах и тарифах всех ресурсов (элементов затрат), необходимых для создания улучшений.

При определении суммы затрат на создание улучшений земельного участка следует учитывать прибыль инвестора - величину наиболее вероятного вознаграждения за инвестирование капитала в создание улучшений. Прибыль инвестора может рассчитываться как разность между ценой продажи и затратами на создание аналогичных объектов. Прибыль инвестора также может быть рассчитана как отдача на капитал при его наиболее вероятном аналогичном по уровню рисков инвестировании.

При определении стоимости замещения или стоимости воспроизводства учитывается величина накопленного износа улучшений.

Накопленный износ улучшений может определяться в целом или в денежном выражении как сумма физического, функционального и части экономического износа, относящегося к улучшениям.

Физическим износом является потеря стоимости улучшений, обусловленная ухудшением их физических свойств.

Функциональным износом является потеря стоимости улучшений, обусловленная несоответствием объемно - планировочного решения, строительных материалов и инженерного оборудования улучшений, качества произведенных строительных работ или других характеристик улучшений современным рыночным требованиям, предъявляемым к данному типу улучшений.

Экономическим износом является потеря стоимости единого объекта недвижимости, обусловленная отрицательным воздействием внешних по отношению к нему факторов.

Физический и функциональный износ могут быть устранимыми и неустранимыми. Экономический износ, как правило, является неустранимым. При этом износ является

устранимым, если затраты на его устранение меньше, чем увеличение стоимости объекта недвижимости в результате его устранения.

В связи с отсутствием концепции по застройке земельного участка данный метод в оценке не использовался.

Метод распределения

Метод применяется для оценки застроенных земельных участков.

Условия применения метода:

наличие информации о ценах сделок с едиными объектами недвижимости, аналогичными единому объекту недвижимости, включающему в себя оцениваемый земельный участок. При отсутствии информации о ценах сделок допускается использование цен предложения (спроса);

наличие информации о наиболее вероятной доле земельного участка в рыночной стоимости единого объекта недвижимости;

соответствие улучшений земельного участка его наиболее эффективному использованию.

Метод предполагает следующую последовательность действий:

определение элементов, по которым осуществляется сравнение единого объекта недвижимости, включающего в себя оцениваемый земельный участок, с объектами - аналогами;

определение по каждому из элементов сравнения характера и степени отличий каждого аналога от единого объекта недвижимости, включающего в себя оцениваемый земельный участок;

определение по каждому из элементов сравнения корректировок цен аналогов, соответствующих характеру и степени отличий каждого аналога от единого объекта недвижимости, включающего в себя оцениваемый земельный участок;

корректировка по каждому из элементов сравнения цен каждого аналога, сглаживающая их отличия от единого объекта недвижимости, включающего в себя оцениваемый земельный участок;

расчет рыночной стоимости единого объекта недвижимости, включающего в себя оцениваемый земельный участок, путем обоснованного обобщения скорректированных цен аналогов;

расчет рыночной стоимости оцениваемого земельного участка путем умножения рыночной стоимости единого объекта недвижимости, включающего в себя оцениваемый земельный участок, на наиболее вероятное значение доли земельного участка в рыночной стоимости единого объекта недвижимости.

В связи с отсутствием концепции по застройке земельного участка данный метод в оценке не использовался.

Метод капитализации земельной ренты

Метод применяется для оценки застроенных и незастроенных земельных участков. Условие применения метода - возможность получения земельной ренты от оцениваемого земельного участка.

Метод предполагает следующую последовательность действий:

расчет земельной ренты, создаваемой земельным участком;

определение величины соответствующего коэффициента капитализации земельной ренты;

расчет рыночной стоимости земельного участка путем капитализации земельной ренты.

Под капитализацией земельной ренты понимается определение на дату проведения оценки стоимости всех будущих равных между собой или изменяющихся с одинаковым темпом величин земельной ренты за равные периоды времени. Расчет производится путем деления величины земельной ренты за первый после даты проведения оценки период на определенный оценщиком соответствующий коэффициент капитализации.

В рамках данного метода величина земельной ренты может рассчитываться как доход от сдачи в аренду земельного участка на условиях, сложившихся на рынке земли.

Основными способами определения коэффициента капитализации являются:

деление величины земельной ренты по аналогичным земельным участкам на цену их продажи;

увеличение безрисковой ставки отдачи на капитал на величину премии за риск, связанный с инвестированием капитала в оцениваемый земельный участок.

При этом под безрисковой ставкой отдачи на капитал понимается ставка отдачи при наименее рискованном инвестировании капитала (например, ставка доходности по депозитам банков высшей категории надежности или ставка доходности к погашению по государственным ценным бумагам).

В связи с отсутствием достоверных данных об аренде земельных участков этот метод в расчетах не использовался

Метод остатка

Метод применяется для оценки застроенных и незастроенных земельных участков. Условие применения метода - возможность застройки оцениваемого земельного участка улучшениями, приносящими доход.

Метод предполагает следующую последовательность действий:

расчет стоимости воспроизводства или замещения улучшений, соответствующих наиболее эффективному использованию оцениваемого земельного участка;

расчет чистого операционного дохода от единого объекта недвижимости за определенный период времени на основе рыночных ставок арендной платы;

расчет чистого операционного дохода, приходящегося на улучшения, за определенный период времени как произведения стоимости воспроизводства или замещения улучшений на соответствующий коэффициент капитализации доходов от улучшений;

расчет величины земельной ренты как разности чистого операционного дохода от единого объекта недвижимости за определенный период времени и чистого операционного дохода, приходящегося на улучшения за соответствующий период времени;

расчет рыночной стоимости земельного участка путем капитализации земельной ренты.

Метод допускает также следующую последовательность действий:

расчет стоимости воспроизводства или замещения улучшений, соответствующих наиболее эффективному использованию оцениваемого земельного участка;

расчет чистого операционного дохода от единого объекта недвижимости за определенный период времени на основе рыночных ставок арендной платы;

расчет рыночной стоимости единого объекта недвижимости путем капитализации чистого операционного дохода за определенный период времени;

расчет рыночной стоимости земельного участка путем вычитания из рыночной стоимости единого объекта недвижимости стоимости воспроизводства или замещения улучшений.

Чистый операционный доход равен разности действительного валового дохода и операционных расходов. При этом из действительного валового дохода вычитаются только те операционные расходы, которые, как правило, несет арендодатель.

Действительный валовой доход равен разности потенциального валового дохода и потерь от простоя помещений и потерь от неплатежей за аренду.

Потенциальный валовой доход равен доходу, который можно получить от сдачи всей площади единого объекта недвижимости в аренду при отсутствии потерь от невыплат арендной платы. При оценке земельного участка арендные ставки за пользование единым объектом недвижимости рассчитываются на базе рыночных ставок арендной платы (наиболее вероятных ставок арендной платы, по которым объект оценки может быть сдан в аренду на открытом рынке в условиях конкуренции, когда стороны сделки действуют разумно, располагая всей необходимой информацией, а на величине ставки арендной платы не отражаются какие-либо чрезвычайные обстоятельства).

Для пустующих и используемых собственником для собственных нужд помещений также используются рыночные ставки арендной платы. В потенциальный доход включаются и другие доходы, получаемые за счет неотделимых улучшений недвижимости, но не включенные в арендную плату.

Величина операционных расходов определяется исходя из рыночных условий сдачи в аренду единых объектов недвижимости. Операционные расходы подразделяются на: постоянные - не зависящие от уровня заполняемости единого объекта недвижимости, переменные -

зависящие от уровня заполняемости единого объекта недвижимости и расходы на замещение элементов улучшений со сроком использования меньше, чем срок использования улучшений в целом (далее - элементов с коротким сроком использования). В состав операционных расходов не входят амортизационные отчисления по недвижимости и расходы по обслуживанию долговых обязательств по недвижимости.

Расчет расходов на замещение элементов улучшений с коротким сроком использования производится путем деления суммы затрат на создание данных элементов улучшений на срок их использования. В процессе выполнения данных расчетов целесообразно учитывать возможность процентного наращивания денежных средств для замены элементов с коротким сроком использования.

Управленческие расходы включаются в состав операционных расходов независимо от того, кто управляет объектом недвижимости - собственник или управляющий.

При расчете коэффициента капитализации для улучшений земельного участка следует учитывать наиболее вероятный темп изменения дохода от улучшений и наиболее вероятное изменение стоимости улучшений (например, при уменьшении стоимости улучшений - учитывать возврат капитала, инвестированного в улучшения).

В связи с отсутствием концепции по застройке земельного участка данный метод в оценке не использовался.

Метод предполагаемого использования

Метод применяется для оценки застроенных и незастроенных земельных участков.

Условие применения метода - возможность использования земельного участка способом, приносящим доход.

Метод предполагает следующую последовательность действий:

определение суммы и временной структуры расходов, необходимых для использования земельного участка в соответствии с вариантом его наиболее эффективного использования (например, затрат на создание улучшений земельного участка или затрат на разделение земельного участка на отдельные части, отличающиеся формами, видом и характером использования);

определение величины и временной структуры доходов от наиболее эффективного использования земельного участка;

определение величины и временной структуры операционных расходов, необходимых для получения доходов от наиболее эффективного использования земельного участка;

определение величины ставки дисконтирования, соответствующей уровню риска инвестирования капитала в оцениваемый земельный участок;

расчет стоимости земельного участка путем дисконтирования всех доходов и расходов, связанных с использованием земельного участка.

При этом под дисконтированием понимается процесс приведения всех будущих доходов и расходов к дате проведения оценки по определенной оценщиком ставке дисконтирования.

Для приведения всех будущих доходов и расходов к дате проведения оценки используются ставки дисконтирования, получаемые на основе анализа ставок отдачи на капитал аналогичных по уровню рисков инвестиций.

Источником доходов может быть сдача в аренду, хозяйственное использование земельного участка или единого объекта недвижимости либо продажа земельного участка или единого объекта недвижимости в наиболее вероятные сроки по рыночной стоимости.

Расчет доходов в варианте сдачи недвижимости в аренду должен предусматривать учет дохода от продажи единого объекта недвижимости в конце прогнозного периода.

В связи с отсутствием концепции по застройке земельного участка данный метод в оценке не использовался.

3.3. Анализ наиболее эффективного использования объекта оценки

Согласно п. 12-13, 15 ФСО №7:

· Анализ наиболее эффективного использования лежит в основе оценок рыночной стоимости недвижимости.

- Наиболее эффективное использование представляет собой такое использование недвижимости, которое максимизирует ее продуктивность (соответствует ее наибольшей стоимости) и которое физически возможно, юридически разрешено (на дату определения стоимости объекта оценки) и финансово оправдано.

- Анализ наиболее эффективного использования позволяет выявить наиболее прибыльное использование объекта недвижимости, на который ориентируются участники рынка (покупатели и продавцы) при формировании цены сделки. При определении рыночной стоимости оценщик руководствуется результатами этого анализа для выбора подходов и методов оценки объекта оценки и выбора сопоставимых объектов недвижимости при применении каждого подхода.

Наиболее эффективное использование (НЭИ) земельного участка и улучшений – это вероятное, законное, физически возможное, экономически целесообразное и финансово осуществимое использование, которое приводит к максимальной продуктивности объекта и наивысшей его стоимости.

Совокупность процедур отыскания и обоснование выбора варианта НЭИ из множества альтернативных вариантов использования объекта оценки, называется анализом НЭИ. Анализ НЭИ объекта оценки проводится по критериям соответствия законодательству, физической осуществимости, экономической целесообразности и финансовой осуществимости, максимальной доходности и наивысшей стоимости.

Алгоритм поиска варианта наиболее эффективного использования оцениваемого объекта недвижимости состоит из пяти этапов:

- составляется максимально полный (по возможности исчерпывающий) перечень вариантов использования, которые «в принципе» могут быть реализованы на базе оцениваемого объекта недвижимости;

- из составленного перечня исключаются те принципиально возможные варианты, реализация которых может встретить непреодолимые препятствия вследствие законодательных и нормативно-правовых ограничений;

- на третьем этапе анализа НЭИ определяются возможности физической осуществимости вариантов, остающихся в перечне после процедур этапа 2. На этом очередном этапе из перечня исключаются варианты, осуществление которых невозможно из-за недостаточно высокого качества земельного участка. Из этого перечня исключаются также варианты, которые не могут быть реализованы из-за невыполнимости каких-либо звеньев технологической цепочки планируемого строительства;

- законодательно разрешенные и физически осуществимые варианты остаются в перечне потенциально возможных вариантов только в случае их экономической целесообразности;

- на пятом этапе из экономически целесообразных вариантов выбирается вариант использования оцениваемого объекта недвижимости, обеспечивающий собственнику максимальную доходность и максимальную стоимость объекта оценки.

Отбор законодательно допустимых вариантов использования объекта оценки осуществляется на основе:

- акта разрешенного использования земельного участка;
- справки государственного градостроительного кадастра на земельный участок.

Список соответствующих законодательству вариантов должен формироваться с учетом возможности изменения:

- функционального назначения (возможные варианты использования: офисный, торговый, зрелищно-развлекательный, сервисный, производственно-складской, жилой и др.);

- конструктивных решений (возможные варианты: ремонт, реконструкция, снос и новое строительство).

Для дальнейшего анализа из всех отобранных вариантов, Оценщик оставляет только те варианты, которые предусмотрены в акте разрешенного использования или в кадастровой справке на земельный участок объекта оценки.

Требования к проверке каждого из соответствующих законодательству вариантов использования объекта на возможность их физической осуществимости.

Для дальнейшего анализа в качестве физически возможных вариантов из первоначально отобранных вариантов используются:

- варианты, не требующие изменения конструктивных решений объекта оценки (вариант текущего использования, вариант изменения функционального использования с проведением косметического ремонта и т.д.);
- варианты использования объекта оценки, для определения возможности их физической осуществимости требуется проведение специального обследования технического состояния зданий и сооружений.

Требования к проверке каждого из вариантов использования объекта на экономическую целесообразность.

Критерием экономической целесообразности является положительный возврат инвестируемого капитала, то есть возврат, равный или больший расходов на компенсацию затрат по содержанию, финансовых обязательств и начальных инвестиций.

Таким образом, все варианты использования, которые могут обеспечить положительный доход, рассматриваются как экономически целесообразные варианты.

Если вариант использования не предполагает получения регулярного дохода от эксплуатации, то в ходе анализа отбираются те варианты, которые создают недвижимость, по стоимости равную или превышающую издержки на строительство или реконструкцию объекта для этого нового варианта использования.

Требования к выявлению из отобранных вариантов такого варианта использования, который обеспечивает максимальную доходность и наивысшую стоимость объекта.

Из всех экономически целесообразных вариантов использования, тот вариант использования объекта оценки, который обеспечивает собственнику максимальную доходность и максимальную стоимость, признается вариантом, отвечающим принципу НЭИ объекта оценки.

Согласно предоставленным Заказчиком документам, в соответствии со строительно-техническими характеристиками зданий Объекты могут рассматриваться как нежилые здания, сооружение и земельный участок в составе имущественного комплекса.

Анализ наиболее эффективного использования земельного участка как свободного

При проведении анализа наиболее эффективного использования земельных участков

(в данном случае рассматриваются земельные участки) как свободные, предполагается, что участки являются незастроенными (или может быть освобожден путем сноса имеющихся сооружений). Оценка земельных участков при этих условиях необходима для корректного применения затратного подхода. Кроме того, необходимо учитывать наличие коммуникаций.

Допустимость с точки зрения законодательства

Различного рода ограничения и сервитуты (обременения) могут повлиять на возможные варианты использования земельных участков.

Земельный участок расположен в мкр Опалиха Краногорск, на расстоянии 10 км от МКАД, рядом с Волоколамским шоссе. Предполагается, что на оцениваемые участки распространяется действие типичных сервитутов (ограничения в использовании и обременения земель согласно условиям городских инженерных служб, Управления государственной противопожарной службы, штаба ГО ЧС), но они не окажут негативного влияния на последующее развитие участка.

Перед тем как перейти к застройке участка, необходимо _____ утверждение планов застройки административными органами, а также получение разрешения на застройку.

Любая застройка должна быть совместима с использованием прилегающей территории в функциональном отношении и по архитектурному облику.

Физическая возможность

Рассматриваемый, застроенный земельный участок имеет ровный спокойный рельеф. Инженерные коммуникации присутствуют. Физические характеристики участка не следует из анализа рынка недвижимости и анализа местоположения объекта, логично рассмотреть вариант возведения жилых индивидуальных домов. Окончательное рассмотрение вариантов застройки зависит от допустимости с точки зрения законодательства и экономической целесообразности.

Экономическая целесообразность

Земельный участок расположен в мкр Опалиха Краногорск, на расстоянии 10 км от МКАД, на пересечении крупных магистралей, с хорошей транспортной доступностью, хорошим благоустройством и подъездными путями.

С точки зрения рынка это говорит об экономической целесообразности реализации проектов строительства жилых домов.

Максимальная продуктивность

Максимальная продуктивность – это итоговый критерий для выбора НЭИ объекта оценки относительно всех отобранных юридических разрешенных, физически осуществимых и экономически оправданных видов использования. Максимальная доходность подразумевает соответственно, коммерческое использование объекта оценки.

Вывод: наиболее эффективное использование земельных участков как свободных - под застройку индивидуальными жилыми домами, что соответствует характеру имеющейся застройки.

4. РАСЧЕТ СПРАВЕДЛИВОЙ СТОИМОСТИ ЗЕМЕЛЬНЫХ УЧАСТКОВ.

4.1 Обоснование отказа от использования доходного и затратного подходов к оценке

В процессе работы над определением стоимости объекта Оценщик пришел к выводу, что использование двух из трех существующих подходов (затратного и доходного) является некорректным. Поэтому Оценщик принял решение отказаться от использования этих подходов при расчете величины стоимости объекта оценки и использовать только один – сравнительный. Ниже приводится краткое обоснование данного решения.

Затратный подход, по мнению Оценщика, может быть применен по отношению к Объекту оценки, но в связи с тем, что строительство такого жилья в Подмоскowie индивидуальна, то Оценщик счел корректным не использовать затратный подход при определении рыночной стоимости Объекта оценки.

В основе доходного подхода лежит принцип ожидания, который гласит, что все стоимости сегодня являются отражением будущих преимуществ. При применении данного подхода анализируется возможность недвижимости генерировать определенный доход, который обычно выражается в форме дохода от эксплуатации и дохода от возможной продажи в конце периода владения. Применительно к Объекту оценки можно гипотетически предположить, что он приобретается не как «дом для отдыха и проживания», а как объект для извлечения прибыли от сдачи его в аренду и последующей (возможной) продажи.

Против использования доходного подхода, как некорректного в данной ситуации, у Оценщика также имелось несколько аргументов. Прежде всего – это информация, полученная от Заказчика, что Объект оценки будет использоваться исключительно для целей проживания и отдыха, т.е. будущий собственник не планирует сдавать его в аренду с целью извлечения дохода.

Во-вторых, несмотря на существующий в Подмоскowie рынок аренды жилых домов, он продолжает в основном оставаться «черным». Договора аренды в подавляющем количестве нигде не регистрируются, а оплата производится в виде необлагаемой налогом наличной суммы. Это обстоятельство не позволяет Оценщику собрать достаточное количество достоверной информации о размере арендной платы и ставок аренды по объектам-аналогам. Использовать же информацию, не имеющую документального подтверждения и обоснования, Оценщик посчитал невозможным. Поэтому доходный подход был исключен из расчетов.

По мнению Оценщика, единственно возможным подходом к оценке Объекта из трех существующих можно считать сравнительный подход, который в силу хорошо развитой системы информационного обеспечения дает наиболее объективные результаты.

4.2. Определение справедливой стоимости объекта оценки сравнительным подходом

Основой применения данного подхода является то факт, что стоимость оценки непосредственно связана с ценой продажи аналогичных объектов. Каждая сопоставимая продажа сравнивается с Объектом оценки. В цену сопоставимой продажи вносятся поправки (корректировки), отражающие существенные различия между ними.

При использовании сравнительного подхода Оценщиком были предприняты следующие шаги:

Сбор данных, изучение рынка недвижимости, отбор аналогов из числа сделок купли – продажи и предложений на продажу (публичных оферт);

Проверка информации по каждому отобранному аналогу о цене продажи и запрашиваемой цене, оплате сделки, физических характеристик, местоположение и иных условий сделки;

Анализ и сравнение каждого аналога с Объектом оценки по времени продажи (выставлению оферты), местоположению, физическим характеристикам и условиям продажи;

Корректировка цен продаж или запрашиваемых цен по каждому аналогу в соответствии с имеющимися различиями между ним и Объектом оценки;

Согласование скорректированных цен аналогов и вывод показателя стоимости Объекта оценки.

При сравнительном анализе стоимости Объекта оценки с ценами аналогов Оценщик использовал данные по ценам предложений (публичных оферт) аналогичных объектов, взятых из открытых источников (печатных изданий, официальных Интернет сайтов и т.п.). Такой подход,

по мнению Оценщика, оправдан с той точки зрения, что потенциальный покупатель прежде, чем принять решение о покупке объекта недвижимости проанализирует текущее рыночное предложение и придет к заключению о возможной цене предлагаемой недвижимости, учитывая все его достоинства и недостатки относительно объектов сравнения.

При отсутствии в свободном доступе баз данных (листингов) с ценами реальных сделок, на которые опираются в своей работе оценщики большинства стран мира, Оценщик справедливо сделал вывод, что данные публичных оферт наиболее близки к реальным ценам сделок купли – продажи, и, следовательно, в наибольшей степени отвечают требованиям российского законодательства в области оценки.

В ходе анализа к ценам аналогов были внесены корректировки на различия, существующие между аналогами и Объектом оценки. Отрицательная поправка вносится в случае, если по данному показателю аналог превосходит Объект оценки, а положительная – если по данному показателю аналог ему уступает.

Величина корректировки определяется Оценщиком экспертным путем или на основании весовой доли элемента сравнения в общей стоимости Объекта оценки.

В процессе сравнения объектов Оценщик вносил отрицательные (если объект сравнения лучше Объекта оценки) или положительные (если объект сравнения по своим качествам уступает Объекту оценки) поправки. Величина поправки определялась Оценщиком экспертным путем или на основании весовой доли элемента сравнения в общей стоимости

Отрицательная корректировка вносится в случае, если по данному показателю аналог превосходит объект оценки, а **положительная** - если по данному показателю аналог ему уступает.

Величина корректировки определялась Оценщиком экспертным путем или на основании весовой доли элемента сравнения в общей стоимости объекта оценки.

Расчет стоимости земельного участка.

Для проведения расчетов по сравнительному подходу были отобраны наиболее сходные по своим характеристикам и местоположению земельные участки.

Все анализируемые объекты выставлены на продажу, во время, совпадающее с датой оценки, в связи с этим, корректировка на дату не проводилась.

Полная информация Print Screen, с указанием ссылок на источник информации представлена в Приложении к настоящему отчету.

Выбор метода расчета сравнительным подходом

В настоящем отчете ввиду достаточного объема рыночных данных об объектах-аналогах оценщик применяет метод прямого сравнительного анализа продаж или метод сопоставимых продаж (МСП).

Основная формула метода:

$$C = \frac{\sum (A_j \times K_{ij} + K'_{ij}) \times V_j}{\sum V_j} \times S$$

где:

C – рыночная стоимость объекта оценки, руб.;

A_j – цена объекта-аналога, руб./кв.м.;

K_{ij} – величина относительной корректировки (процентной), %;

K' _{ij} – величина абсолютной корректировки (стоимостной), руб./кв.м.;

i – номер элемента сравнения;

j – номер объекта-аналога;

V_j – весовой коэффициент при согласовании скорректированных стоимостей объектов-аналогов;

S – количество единиц сравнения объекта оценки, кв.м.

Стоимость объекта недвижимости, определяемая с использованием МСП, рассчитывается в следующей последовательности:

- выбор единицы сравнения;
- выбор элементов сравнения;

- выбор и описание объектов-аналогов;
- расчет корректировок по элементам сравнения;
- расчет рыночной стоимости объекта оценки.

Выбор единицы сравнения

Единица сравнения – это адекватные, подходящие единицы сравнения, которые передают информацию об объекте недвижимости наиболее эффективным и понятным способом, выбор их напрямую влияет на результат.

Выбор единиц сравнения зависит от вида оцениваемой недвижимости, и различными сегментами рынка используются различные единицы сравнения.

Согласно п.22г ФСО №7 для выполнения расчетов используются типичные для аналогичного объекта сложившиеся на рынке оцениваемого объекта удельные показатели стоимости (единицы сравнения), в частности цена или арендная плата за единицу площади или единицу объема.

Объектом оценки настоящего Отчета являются земельные участки. На данном сегменте рынка принято апеллировать показателем стоимости 1 сотки или 1 кв.м.. В качестве единицы сравнения выбирается 1 кв.м.

Выбор элементов сравнения

Элементы сравнения – это характеристики собственности и сделок, которые определяют факторы, влияющие на цену недвижимости.

Для сравнения объекта оценки с другими объектами недвижимости, с которыми были совершены сделки или которые представлены на рынке для их совершения, обычно используются следующие элементы сравнения (п. 22е ФСО №7):

- передаваемые имущественные права, ограничения (обременения) этих прав;
- условия финансирования состоявшейся или предполагаемой сделки (вид оплаты, условия кредитования, иные условия);
- условия продажи (нетипичные для рынка условия, сделка между аффилированными лицами, иные условия);
- условия рынка (изменения цен за период между датами сделки и оценки, скидки к ценам предложений, иные условия);
- вид использования и (или) зонирование;
- местоположение объекта;
- физические характеристики объекта, в том числе свойства земельного участка, состояние объектов капитального строительства, соотношение площади земельного участка и площади его застройки, иные характеристики;
- экономические характеристики (уровень операционных расходов, условия аренды, состав арендаторов, иные характеристики);
- наличие движимого имущества, не связанного с недвижимостью;
- другие характеристики (элементы), влияющие на стоимость.

Выбор и описание объектов-аналогов

В отношении объектов-аналогов в законодательстве об оценочной деятельности имеются следующие требования в ФСО № 1 и ФСО № 7:

Согласно п.14 ФСО №1 «объектом-аналогом объекта оценки для целей оценки признается объект, сходный объекту оценки по основным экономическим, материальным, техническим и другим характеристикам, определяющим его стоимость».

Согласно п. 22 ФСО №1 «Сравнительный подход применяется, когда существует достоверная и доступная для анализа информация о ценах и характеристиках объектов-аналогов. Применяя сравнительный подход к оценке, оценщик должен:

«б) выбрать единицы сравнения и провести сравнительный анализ объекта оценки и каждого объекта-аналога по всем элементам сравнения. По каждому объекту-аналогу может быть выбрано несколько единиц сравнения. Выбор единиц сравнения должен быть обоснован оценщиком. Оценщик должен обосновать отказ от использования других единиц сравнения, принятых при проведении оценки и связанных с факторами спроса и предложения;

в) скорректировать значения единицы сравнения для объектов-аналогов по каждому элементу сравнения в зависимости от соотношения характеристик объекта оценки и объекта-аналога по данному элементу сравнения.

При внесении корректировок оценщик должен ввести и обосновать шкалу корректировок и привести объяснение того, при каких условиях значения введенных корректировок будут иными. Шкала и процедура корректирования единицы сравнения не должны меняться от одного объекта-аналога к другому».

Согласно п. 22 ФСО №7:

а) в качестве объектов-аналогов используются объекты недвижимости, которые относятся к одному с оцениваемым объектом сегменту рынка и сопоставимы с ним по ценообразующим факторам. При этом для всех объектов недвижимости, включая оцениваемый, ценообразование по каждому из указанных факторов должно быть единообразным;

б) при проведении оценки должны быть описаны объем доступных оценщику рыночных данных об объектах-аналогах и правила их отбора для проведения расчетов. Использование в расчетах лишь части доступных оценщику объектов-аналогов должно быть обосновано в отчете об оценке».

Обоснование отбора объектов-аналогов:

Объекты-аналоги для дальнейшего расчета выбраны по принципу сопоставимости, который основан на установлении сходства показателей по трем уровням:

- функциональное;
- конструктивное;
- параметрическое.

Функциональное сходство характеризует сходство в назначении, т.е. способность выполнять одинаковые функции (операции, действия, процессы).

Конструктивное сходство разделяются на близкое (или практически идентичное) и конструктивно подобное (для земельных участков не рассматривается).

Параметрическое сходство устанавливается исходя из основных показателей.

Методология внесения корректировок (последовательные (кумулятивные) и независимые корректировки) представлена в учебном пособии «Оценка недвижимости» / Т.Г. Касьяненко, Г.А. Маховикова, В.Е. Есипов, С.К. Мирзажанов. – М.: КНОРУС, 2010. – 752с.

Расчет стоимости методом сравнительного анализа

Расчет справедливой стоимости земельных участков

Таблица 3

Элемент сравнения	Единица измер.	Объект оценки	Объекты сравнения		
			1	2	3
Цена предложения	руб.		8 500 000	8 800 000	16 000 000
Общая площадь, кв.м..	кв.м.	До 1 500	1 200	1 150	2 800
Источник информации			https://www.domofond.ru/uchastokzemli-na-prodazhu-krasnogorsk-3465661773	https://krasnogorsk.domclick.ru/card/sale__lot__1491415419	https://www.domofond.ru/uchastokzemli-na-prodazhu-krasnogorsk-5101597444
Единица сравнения	Сот.				
Цена предложения	руб		8 500 000	8 800 000	16 000 000
Цена за ед. площади	руб/кв.м.		7 083,33	7 652,17	5 714,29
Корректировки	(Все корректировки производятся от сопоставимого объекта к оцениваемому)				
Право собственности		полное	полное	полное	полное
Корректировка	%		0,0%	0,0%	0,0%
Скорректированная цена	руб/кв.м		7 083,33	7 652,17	5 714,29
Условия финансирования		рыночные	рыночные	рыночные	рыночные
Корректировка	%		0,0%	0,0%	0,0%
Скорректированная цена	руб/кв.м		7 083,33	7 652,17	5 714,29
Условия продажи			Торг	Торг	Торг
Корректировка	%		-10,5%	-10,5%	-10,5%
Скорректированная цена	руб/кв.м		6 339,58	6 848,69	5 114,29
Дата продажи (дата оценки)		июнь 2022	июнь 2022	июнь 2022	июнь 2022
Корректировка	%		0,0%	0,0%	0,0%
Скорректированная цена	руб/кв.м		6 339,58	6 848,69	5 114,29
Местоположение		Московская область, г. Красногорск, мкр. Опалиха, уч. 49	Московская область, Красногорск, микрорайон Опалиха, Аникеевская улица, 20	Московская область, Красногорск, мкр Опалиха, Аникеевская улица, 12А	Московская область, городской округ Красногорск, село Николо-Урюпино, Аникеевская улица

Элемент сравнения	Единица измер.	Объект оценки	Объекты сравнения		
			1	2	3
Ближайший город		Красногорск	Красногорск	Красногорск	Красногорск
Корректировка	%		0,0%	0,0%	0,0%
Скорректированная цена	руб/кв.м		6 339,58	6 848,69	5 114,29
Физические характеристики					
Общая площадь	кв.м.	До 1 500	1 200	1 150	2 800
Корректировка	%		0%	0%	21%
Скорректированная цена	руб/кв.м		6 339,58	6 848,69	6 188,29
Назначение		ИЖС	ИЖС	ИЖС	ИЖС
Корректировка	%		0,0%	0,0%	0,0%
Скорректированная цена	руб/кв.м		6 339,58	6 848,69	6 188,29
Инженерные коммуникации		По границе	По границе	По границе	По границе
Корректировка	%		0%	0%	0%
Скорректированная цена	руб/кв.м		6 339,58	6 848,69	6 188,29
Экономические характеристики					
Корректировка	%		0,0%	0,0%	0,0%
Скорректированная цена	руб/кв.м		6 339,58	6 848,69	6 188,29
Операционная аренда		Нет	Нет	Нет	Нет
корректировка	руб/кв.м		0	0	0
Скорректированная цена	руб/кв.м		6 339,58	6 848,69	6 188,29
Количество корректировок			1	1	2
1/ n			1	1	0,5
Сумма (1/ n)				2,5	
Весовые коэффициенты			0,4	0,4	0,2
Справедливая стоимость за ед. общей площади	руб/кв.м			6 512,97	

Обоснование вносимых корректировок

Поправка на цену предложения:

Под поправкой на торг подразумевается сумма, на которую продавец может снизить первоначально объявленную сумму, в нашем случае – сумму предложения. Информация о ценах сделок с объектами недвижимости в основном является закрытой и не разглашается третьим лицам. Как правило, информация об этих сделках недоступна, поэтому для проведения сравнительного анализа оценщик использует цены предложения на сравниваемые объекты.

Корректировка на разницу между стоимостью предложения и ценой продажи была определена по данным «Сборник рыночных корректировок» ООО НЦПО (СРК 2021г.) под редакцией к.т.н. Е.Е. Яскевича.

Значение скидки на торг по городам



1.11. СКИДКИ НА УТОРГОВАНИЕ ДЛЯ НЕДВИЖИМОСТИ ПО ГОРОДАМ РФ

Таблица 70. Значения корректировок на уторгование для объектов недвижимости в различных городах РФ на март 2021 г., %

Населенный пункт	Жилая		Торговая		Офисная		Производственно-складская		Земельные участки
	Аренда	Продажа	Аренда	Продажа	Аренда	Продажа	Аренда	Продажа	Продажа
Крупные города									
Воронеж	2-3 (2,5)	3-5 (4)	3-6 (4,5)	6-8 (7)	4-5 (4,5)	5-9 (7)	4-7 (5,5)	7-10 (8,5)	8-9 (8,5)
Екатеринбург	2-4 (3)	4-6 (5)	3-6 (4,5)	5-8 (6,5)	3-5 (4)	6-9 (7,5)	4-6 (5)	8-11 (10,5)	8-12 (10)
Краснодар	2-4 (3)	4-6 (5)	3-4 (3,5)	6-9 (7,5)	3-5 (4)	6-9 (7,5)	5-6 (5,5)	8-10 (9)	9-11 (10)
Москва	2-3 (2,5)	4-6 (5)	4-5 (4,5)	8-9 (8,5)	5-6 (5,5)	8-10 (9)	4-6 (5)	8-11 (9,5)	8-10 (9)
Новосибирск	1-3 (1,5)	4-6 (5)	4-5 (4,5)	6-9 (7,5)	4-6 (5)	8-11 (9,5)	4-6 (5)	8-12 (10)	7-10 (8,5)
Ростов-на-Дону	1-3 (2)	5-7 (6)	4-6 (5)	8-10 (9)	4-6 (5)	7-10 (8,5)	5-7 (6)	9-10 (9,5)	10-12 (11)
С.-Петербург	1-4 (2,5)	3-6 (4,5)	4-7 (5,5)	6-9 (7,5)	3-5 (4)	8-10 (9)	6-8 (7)	8-12 (10)	8-12 (10)
Среднее по крупным городам в марте 2021 г.	2,4	4,9	4,6	7,6	4,6	8,3	5,6	9,6	9,6
Средние города									
Владивосток	2-4 (3)	5-7 (6)	3-6 (4,5)	6-8 (7)	4-6 (5)	6-10 (8)	4-6 (5)	8-10 (10)	8-12 (10)
Омск	3-4 (3,5)	4-6 (5)	4-6 (5)	8-10 (9)	4-6 (5)	8-10 (9)	5-7 (6)	8-12 (10)	9-11 (10)
Севастополя	4-5 (4,5)	6-10 (8)	-	6-8 (7)	-	6-10 (8)	-	9-12 (10,5)	10-12 (11)
Ставрополь	2-3 (2,5)	4-8 (6)	4-5 (4,5)	6-8 (7)	4-6 (5)	7-10 (8,5)	4-8 (6)	9-11 (10)	8-10 (9)
Тамбов	3-6 (4,5)	5-7 (7)	4-6 (5)	8-10 (9)	4-6 (5)	8-10 (9)	6-8 (7)	8-10 (9)	10-12 (11)
Тверь	2-4 (3)	4-7 (5,5)	4-6 (5)	8-10 (9)	4-6 (5)	8-10 (9)	6-8 (7)	10-12 (11)	10-11 (10,5)
Среднее по средним городам в марте 2021 г.	3,5	6,2	4,8	8,0	5,0	8,6	6,2	10,1	10,2
Небольшие города и населенные пункты									
Московская область в марте 2021 г.	2-4 (3)	5-7 (6)	4-8 (6)	9-11 (10)	6-8 (7)	9-11 (10)	6-8 (7)	10-12 (11)	9-12 (10,5)
Примечание: В скобках указано среднее значение. По данным исследований рынка жилья РФ минимальные скидки при продаже прав собственности имеются в марте и в мае, а максимальные – в июле и декабре.									

Корректировка для Московской области равна -10,5%

Местоположение

Объект оценки и объекты-аналоги находятся в соседних районах. Требуется корректировка. Корректировка производилась согласно Экономического научного журнала Экономический научный журнал «Оценка инвестиций», Онлайн-сервис АФОС, АФОС Справочник: оценка и экспертиза, Справочник типовых рыночных корректировок для рынка недвижимости г. Москвы и Московской области 2021 г., Автор - Барамзин Н.К., Под редакцией - к.э.н. Лекаркиной Н.К., Период применения корректировки - 2021 г. и 01.01.2022 г., Регион применения: Московская область, Область применения - для коммерческой недвижимости и земельных участков. Возможность модификации – допускается <https://www.esm->

invest.com/location-for-Moscow-region-2020

Рекомендуемая схема применения корректировки на местоположение на основе индексов.

1. Выбирается индекс ближайшей к объекту оценки и к объектам аналогам города Московской области из табл. 1 (табл 2,3).

2. Рассчитывается корректировка по формуле:

$$K_{\text{нг}} = I_{\text{оо}} \div I_{\text{оа}}, \text{ где}$$

$K_{\text{исм}}$ – корректировка на местоположение по индексу города Московской области;

$I_{\text{оо}}$ – индекс ближайшего города Московской области к объекту оценки;

$I_{\text{оа}}$ – индекс ближайшего города Московской области к объекту аналогу.

Таблица 4 Расчет корректировки на местоположение

Наименование	Объект оценки	Аналог 1	Аналог 2	Аналог 3
Местоположение	Московская область, Красногорский район, Красногорск, район Опалиха, Опалиха мкр,	Московская область, Красногорск, микрорайон Опалиха, Аникеевская улица, 20	Московская область, Красногорск, мкр Опалиха, Аникеевская улица, 12А	Московская область, городской округ Красногорск, село Николо-Урюпино, Аникеевская улица
Ближайший город	Красногорск	Красногорск	Красногорск	Красногорск
Индекс города	1	1	1	1
Корректировка		0,0%	0,0%	0,0%

Корректировка на площадь

Объект оценки не отличается от объектов аналогов.

Следует ввести корректировку на основании Справочник оценщика недвижимости-2020. Земельные участки часть 2. под ред. Лейфера Л.А., Нижний Новгород октябрь, 2020 год. Полная версия. Приволжского центра методического и информационного обеспечения оценки, стр. 97

Таблица 37

Земельные участки Московская область						
Площадь, кв.м		аналог				
		<1500	1500-3000	3000-6000	6000-10000	>10000
объект оценки	<1500	1,00	1,21	1,37	1,52	1,74
	1500-3000	0,83	1,00	1,13	1,25	1,44
	3000-6000	0,73	0,88	1,00	1,11	1,27
	6000-10000	0,66	0,80	0,90	1,00	1,15
	>10000	0,57	0,69	0,79	0,87	1,00

Корректировка равняется $(C_a/C_o - 1) * 100\%$

Таблица 5

Характеристика	Объект оценки	Аналог 1	Аналог 2	Аналог 3
Общая площадь, кв.м	До 1 500	1 200	1 150	2 800
Коэффициент	1	1	1	1,21
Корректировка		0%	0%	21%

Категория земель, разрешенное использование

Объект оценки и все объекты-аналоги имеют схожую категорию земель и разрешенное использование. Корректировка не требуется.

Дата предложения (изменение цен предложения во времени)

Все объекты-аналоги предложены к продаже в июне 2022 года. Корректировка не требуется.

Инженерные коммуникации

Объект оценки отличается по данному элементу сравнения с каждым из выбранных объектов-аналогов. Корректировка производилась на основании справочника СБОРНИК КОРРЕКТИРОВОК Сегмент «Земельные участки» по состоянию на 01.01.2017, <http://www.areall.ru>.

На территории населенных пунктов, особенно областного центра, особенно остро ощущается различие видов разрешенного использования по цене объектов в зависимости от возможности использования. При этом ряд сопоставимых видов использования, схожих по цене и потребительским свойствам, возможно сгруппировать. Ключевые группы видов разрешенного использования представлены ниже в порядке убывания активности:

- ВРИ 2,4 (под индивидуальное жилищное строительство, дачи, сады, огороды)
- ВРИ 5,6,7 (торгово-офисную, гостиничную и административную недвижимость)
- ВРИ 3,9,13 (производственно-складскую недвижимость, гаражную застройку и участки сопутствующие производственно-складскому назначению)

- ВРИ 1 (под застройку многоэтажным жильем)

Таблица 67. Матрица корректировочных коэффициентов фактора «Электроснабжение» для ВРИ 2,4

Объект оценки	отсутствует возможность подключения	коммуникации рядом, возможно ТУ	коммуникации подведены от существующих сетей	Возможно увеличение мощности
Объект-аналог				
отсутствует возможность подключения	1,00	1,01	1,04	1,06
коммуникации рядом, возможно ТУ	0,99	1,00	1,02	1,04
коммуникации подведены от существующих сетей	0,96	0,98	1,00	1,02
Возможно увеличение мощности	0,94	0,96	0,98	1,00

Таблица 72. Матрица корректировочных коэффициентов фактора «Водоснабжение» для ВРИ 2,4

Объект оценки	отсутствует возможность подключения	коммуникации рядом, возможно ТУ	коммуникации подведены от существующих сетей	наличие очистных сооружений, автономных источников снабжения
Объект-аналог				
отсутствует возможность подключения	1,00	1,02	1,10	1,11
коммуникации рядом, возможно ТУ	0,98	1,00	1,05	1,06
коммуникации подведены от существующих сетей	0,91	0,95	1,00	1,01
наличие очистных сооружений, автономных источников снабжения	0,90	0,94	0,99	1,00

Водоотведение - составная часть системы водоснабжения и водоотведения, предназначенная для удаления твёрдых и жидких продуктов жизнедеятельности человека.

Таблица 77. Матрица корректировочных коэффициентов фактора «Водоотведение» для ВРИ 2,4

Объект оценки	отсутствует возможность подключения	коммуникации рядом, подключение возможно (ТУ), местная канализация	коммуникации подведены от существующих сетей	наличие очистных сооружений
Объект-аналог				
отсутствует возможность подключения	1,00	1,03	1,07	1,01
коммуникации рядом, подключение возможно (ТУ), местная канализация	0,97	1,00	1,04	1,05
коммуникации подведены от существующих сетей	0,93	0,96	1,00	1,01
наличие очистных сооружений	0,99	0,95	0,99	1,00

Таблица 82. Матрица корректировочных коэффициентов фактора «Газоснабжение» для ВРН 2,4

Объект оценки	отсутствует возможность подключения	коммуникации не подведены, имеются возможность или ТУ	коммуникации подведены, подключение к сущ.сетям	Техническая возможность увеличения мощности
Объект-аналог				
отсутствует возможность подключения	1,00	1,05	1,10	1,11
коммуникации не подведены, имеются возможность или ТУ	0,98	1	1,05	1,06
коммуникации подведены, подключение к сущ.сетям	0,91	0,95	1,00	1,01
Техническая возможность увеличения мощности	0,90	0,94	0,99	1,00

Таблица 6

Наименование	Объект оценки	Аналог 1	Аналог 2	Аналог 3
Инженерные коммуникации	По границе	По границе	По границе	По границе
Коэффициент электричество	1	1	1	1
Коэффициент водоснабжение	1	1	1	1
Коэффициент канализация	1	1	1	1
Коэффициент газоснабжение	1	1	1	1
Общий поправочный коэффициент на различия в обеспеченности коммуникациями	1	1	1	1
Корректировка		0%	0%	0%
Общий поправочный коэффициент на различия в обеспеченности коммуникациями = $K_{\Sigma} * K_B * K_K * K_G$				
Корректировка = $(C_a / C_{00} - 1) * 100\%$				

Веса аналогов

Расчет весов осуществляется следующим способом:

1. рассчитывается величина обратная отношению абсолютных величин корректировок по i-ому аналогу к первоначальной цене продажи i-ого аналога, $\frac{1}{BK_i}$, где: BK_i – общая валовая коррекция i-ого аналога;

2. находится сумма значений, определяемых в 1 пункте по всем аналогам; $\frac{1}{\sum_{i=1}^n BK_i}$

3. вес каждого аналога определяется как отношение величины показателя каждого аналога, рассчитанного в п.1 к величине показателя, рассчитанного по пункту 2.

$$B_i = \frac{\frac{1}{BK_i}}{\frac{1}{\sum_{i=1}^n BK_i}}$$

Расчет весов (B_i) проведен по формуле:

Таким образом, чем меньше общая величина абсолютных корректировок, вносимых в цену продажи объекта аналога, тем больше будет удельный вес данного аналога. Дополнительно рассчитывается показатель общей чистой коррекции по каждому аналогу путем суммирования всех корректировок, который соотносится с первоначальным значением стоимости для определения величины отклонений от первоначального значения.

Полученные результаты справедливой стоимости

Исходя из полученной стоимости одного квадратного метра, рассчитывается стоимость участков путем перемножения площади участка на данную стоимость.

Итоговая справедливая стоимость объекта в целом, округленно составила: 14 290 000 рублей

В том числе:

Таблица 7

Кадастровый №	Ближайший н.п.	Площадь, кв.м.	Справедливая стоимость 1 кв.м., руб.	Справедливая стоимость земельного участка, руб.	Справедливая стоимость земельного участка, руб. округленно
50:11:0020209:145	Московская область, г. Красногорск, мкр. Опалиха, уч. 49	968+/-22	6 512,97	6 304 554,96	6 300 000
50:11:0020209:146	Московская область, г. Красногорск, мкр. Опалиха, уч. 49	1 227+/-25	6 512,97	7 991 414,19	7 990 000
Итого				14 295 969,15	14 290 000

5. СОГЛАСОВАНИЕ РЕЗУЛЬТАТОВ

Международными стандартами оценки рекомендуется применять три подхода оценки — затратный, сравнительный и доходный. Российские стандарты закрепляют эти подходы как обязательные. Следование международным стандартам и российскому законодательству вызывает необходимость согласования полученных результатов, так как названные подходы применяются к одному и тому же объекту в рамках одной и той же оценочной процедуры.

В результате анализа применимости каждого подхода для оценки рассматриваемого объекта можно сделать следующие выводы.

1. Затратный подход наиболее полезен в основном для оценки, уникальных по своему виду и назначению объектов, для которых не существует рынка. При оценке земельных участков практически не применяется.

2. Сравнительный подход отражает ту стоимость, которая может возникнуть с учетом всех тенденций рынка и предпочтений покупателя.

3. Подход с точки зрения доходности отражает ту предельную стоимость, больше которой не будет платить потенциальный инвестор, рассчитывающий на типичное использование объекта и на принятые ставки доходности.

Наименование	Земельный участок кадастровый номер: 50:11:0020209:146,руб.	Земельный участок кадастровый номер: 50:11:0020209:145, руб.	Итого
Затратный подход	-	-	-
Сравнительный подход	7 990 000	6 300 000	14 290 000
Доходный подход	-	-	-
Веса			
Затратный подход	0	0	
Сравнительный подход	1	1	
Доходный подход	0	0	
Итого			
Итого, округленно	7 990 000	6 300 000	14 290 000

С учетом вышеизложенного рассчитаны весовые коэффициенты, отражающие долю каждого из использованных подходов в определении итоговой стоимости.

На основании предоставленной информации, выполненного анализа и расчетов рекомендуемая нами итоговая величина справедливой стоимости оцениваемых объектов, округленно составляет:

14 290 000

(Четырнадцать миллионов двести девяносто тысяч рублей), без учета НДС

В том числе:

Наименование	Значение, руб.
Земельный участок, общей площадью 968+/-22 кв. м, категория земель: земли населенных пунктов, разрешенное использование: для индивидуального жилищного строительства, с кадастровым номером 50:11:0020209:145, расположенный по адресу: Московская область, г. Красногорск, мкр. Опалиха, уч. 49 ³	6 300 000
Земельный участок, общей площадью 1 227+/-25 кв. м, категория земель: земли населенных пунктов, разрешенное использование: для индивидуального жилищного строительства, с кадастровым номером 50:11:0020209:146, расположенный по адресу: Московская область, г. Красногорск, мкр. Опалиха, уч. 49 ⁴	7 990 000
Итого	14 290 000

³ НДС не облагается пп. 6 п. 2 ст. 146 НК РФ

⁴ НДС не облагается пп. 6 п. 2 ст. 146 НК РФ

В конце мы хотим сделать замечание, что сделанный нами вывод о стоимости права аренды оцениваемого объекта основан на предположениях и условиях, оговоренных в отчете. Однако необходимо принять во внимание, что цена, установленная в случае реальной сделки, может отличаться от оценочной стоимости права аренды, определенной нами, вследствие таких факторов, как мотивы сторон, умение сторон вести переговоры, условия сделки (например, финансовые) и иные факторы, непосредственно относящиеся к особенностям конкретной сделки. Наша оценка не учитывала этих и других подобных факторов изменения цены.

Во исполнение п.30 ФСО №7, утвержденного Приказом Министерства экономического развития и торговли РФ (Минэкономразвития России) №611 от 25 сентября 2014 года «Об утверждении Федерального стандарта Оценки «Оценка недвижимости» (ФСО №7)», определение границ интервала не требуется.

6. СПИСОК ИСПОЛЬЗОВАННЫХ ИСТОЧНИКОВ

6.1 НОРМАТИВНЫЕ ДОКУМЕНТЫ

1. Гражданский кодекс РФ. Ч. I // Федеральный закон № 51-ФЗ от 30.11.1994 г.
2. Гражданский кодекс РФ. Ч. II // Федеральный закон № 15-ФЗ от 26.01.1996 г.
3. Федеральный закон Российской Федерации «Об оценочной деятельности в Российской Федерации» от 29 июля 1998 г., №135-ФЗ в редакции Федерального закона Российской Федерации от 03.08.2018 г. №312-ФЗ.
4. Федеральный закон Российской Федерации «О внесении изменений в Федеральный закон «Об оценочной деятельности в Российской Федерации»» от 29 июля 2006 г. №157-ФЗ.
5. Федеральный стандарт оценки «Общие понятия оценки, подходы и требования к проведению оценки (ФСО №1) (утв. приказом Минэкономразвития РФ от 20 мая 2015 г. №297).
6. Федеральный стандарт оценки «Цель оценки и виды стоимости» (ФСО №2) (утв. приказом Минэкономразвития РФ от 20 мая 2015г. №298).
7. Федеральный стандарт оценки «Требования к отчету об оценке» (ФСО №3) (утв. приказом Минэкономразвития РФ от 20 мая 2015 г. №299).
8. Международные стандарты оценки МСО 2007 Международного комитета по стандартам оценки (МКСО).

6.2 СПРАВОЧНАЯ ЛИТЕРАТУРА И ИНФОРМАЦИОННЫЕ ИСТОЧНИКИ

1. Информационно-аналитический бюллетень рынка недвижимости “RWAY” выпускаемый совместно с Москомземом при участии Комитета по собственности, приватизации и хозяйственной деятельности Государственной Думы РФ;
2. Internet–ресурсы (www.izrukvruki.ru, www.kdo.ru, www.domailudi.ru, www.apartment.ru, www.mian.ru, www.miel.ru, www.foreman.ru, www.km.ru/estate, www.astet.ru, www.akpr.ru, www.valnet.ru, www.appriser.ru, www.rway.ru и др.).

6.3 МЕТОДИЧЕСКАЯ ЛИТЕРАТУРА

1. Грибовский С.В. Оценка доходной недвижимости. – СПб.: ПИТЕР, 2001. – 336 с.
2. Оценка объектов недвижимости: теоретические и практические аспекты / Под ред. В.В. Григорьева. - М.: ИНФРА-М, 1997. Учебное пособие. Одобрено и рекомендовано к изданию учебно-методическим советом Госкомимущества РФ.
3. Оценка недвижимости: Учебник/ Под ред. А.Г. Грязновой, М.А. Федотовой – М.: Финансы и статистика, 2002.
4. Оценка рыночной стоимости недвижимости: Учеб. И практ. Пособие/Под ред. В.Н. Зарубина, В.М. Рутгайзера. – М.: Дело, 1998.
5. Тарасевич Е.И. Оценка недвижимости. СПб.: СПбГТУ, 1997. – 442 с.
6. Фридман Д., Ордуей Н Анализ и оценка приносящей доход недвижимости: Пер. с англ. – М.: Дело Лтд, 1995. – 461 с.
7. Харисон Генри С. Оценка недвижимости: Пер. с англ. – М.: РИО Мособлупрополиграфиздата, 1994. – 231 с.

7. ИСПОЛЬЗУЕМАЯ ТЕРМИНОЛОГИЯ

Справедливая стоимость, понятие которой дано в Международном стандарте финансовой отчетности (IFRS 13) «Оценка справедливой стоимости» (ред. от 11.07.2016) (введен в действие на территории Российской Федерации Приказом Минфина России от 28.12.2015 N 217н): это цена, которая может быть получена при продаже актива или уплачена при передаче обязательства при проведении операции на добровольной основе на основном (или наиболее выгодном) рынке на дату оценки в текущих рыночных условиях (то есть выходная цена) независимо от того, является ли такая цена непосредственно наблюдаемой или рассчитывается с использованием другого метода оценки.

В соответствии с ФСО-1, ФСО-2, ФСО-7 и Федеральным законом от 29 июля 1998 г. № 135-ФЗ «Об оценочной деятельности в Российской Федерации» в настоящем отчёте применяются следующие термины и определения:

1. **Объект оценки** – объект гражданских прав, в отношении которого законодательством Российской Федерации установлена возможность его участия в гражданском обороте.

2. **Цена** – это денежная сумма, запрашиваемая, предлагаемая или уплачиваемая участниками в результате совершенной или предполагаемой сделки.

3. **Стоимость объекта оценки** – это наиболее вероятная расчётная величина, определённая на дату оценки в соответствии с выбранным видом стоимости.

4. **Итоговая величина стоимости** – стоимость объекта оценки, рассчитанная при использовании подходов к оценке и обоснованного оценщиком согласования (обобщения) результатов, полученных в рамках применения различных подходов к оценке.

5. **Подход к оценке** – это совокупность методов оценки, объединённых общей методологией. Метод проведения оценки объекта оценки – это последовательность процедур, позволяющая на основе существенной для данного метода информации определить стоимость объекта оценки в рамках одного из подходов к оценке.

6. **Дата определения стоимости объекта оценки (дата проведения оценки, дата оценки)** – это дата, по состоянию на которую определена стоимость объекта оценки. Информация о событиях, произошедших после даты оценки, может быть использована для определения стоимости объекта оценки только для подтверждения тенденций, сложившихся на дату оценки, в том случае, когда такая информация соответствует сложившимся ожиданиям рынка на дату оценки.

7. **Допущение** – предположение, принимаемое как верное и касающееся фактов, условий или обстоятельств, связанных с объектом оценки или подходами к оценке, которые не требуют проверки оценщиком в процессе оценки.

8. **Объект-аналог** – объект, сходный объекту оценки по основным экономическим, материальным, техническим и другим характеристикам, определяющим его стоимость.

9. **Наиболее эффективное использование** – представляет собой такое использование недвижимости, которое максимизирует её продуктивность (соответствует её наибольшей стоимости) и которое физически возможно, юридически разрешено (на дату определения стоимости объекта оценки) и финансово оправдано.

10. **Рыночная стоимость.** При определении рыночной стоимости объекта оценки определяется наиболее вероятная цена, по которой объект оценки может быть отчуждён на дату оценки на открытом рынке в условиях конкуренции, когда стороны сделки действуют разумно, располагая всей необходимой информацией, а на величине цены сделки не отражаются какие-либо чрезвычайные обстоятельства, то есть когда:

✓ одна из сторон сделки не обязана отчуждать объект оценки, а другая сторона не обязана принимать исполнение;

✓ стороны сделки хорошо осведомлены о предмете сделки и действуют в своих интересах;

- ✓ объект оценки представлен на открытом рынке посредством публичной оферты, типичной для аналогичных объекта оценки;
- ✓ цена сделки представляет собой разумное вознаграждение за объект оценки и принуждения к совершению сделки в отношении сторон сделки с чьей-либо стороны не было;
- ✓ платёж за объект оценки выражен в денежной форме.

11. **Виды стоимости, отличные от рыночной стоимости:**

- ✓ инвестиционная стоимость;
- ✓ ликвидационная стоимость;
- ✓ кадастровая стоимость.

Инвестиционная стоимость – это стоимость объекта оценки для конкретного лица или группы лиц при установленных данным лицом (лицами) инвестиционных целях использования объекта оценки.

При определении *инвестиционной стоимости* в отличие от определения рыночной стоимости учёт возможности отчуждения по инвестиционной стоимости на открытом рынке не обязателен. Инвестиционная стоимость может использоваться для измерения эффективности инвестиций.

Ликвидационная стоимость – это расчётная величина, отражающая наиболее вероятную цену, по которой данный объект оценки может быть отчуждён за срок экспозиции объекта оценки, меньший типичного срока экспозиции для рыночных условий, в условиях, когда продавец вынужден совершить сделку по отчуждению имущества.

При определении *ликвидационной стоимости* в отличие от определения рыночной стоимости учитывается влияние чрезвычайных обстоятельств, вынуждающих продавца продавать объект оценки на условиях, не соответствующих рыночным.

Под *кадастровой стоимостью* понимается стоимость, установленная в результате проведения государственной кадастровой оценки или в результате рассмотрения споров о результатах определения кадастровой стоимости.

При определении *кадастровой стоимости* объекта оценки определяется методами массовой оценки рыночная стоимость, установленная и утверждённая в соответствии с законодательством, регулирующим проведение кадастровой оценки.

Кадастровая стоимость объекта недвижимости определяется для целей, предусмотренных законодательством Российской Федерации, в том числе для целей налогообложения, на основе рыночной информации и иной информации, связанной с экономическими характеристиками использования объекта недвижимости, без учёта иных, кроме права собственности, имущественных прав на данный объект недвижимости.

12. **Подходы к оценке (ФСО-1 раздел III):**

✓ *Сравнительный подход* – совокупность методов оценки, основанных на получении стоимости объекта оценки путём сравнения оцениваемого объекта с объектами-аналогами. Сравнительный подход рекомендуется применять, когда доступна достоверная и достаточная для анализа информация о ценах и характеристиках объектов-аналогов. При этом могут применяться как цены совершенных сделок, так и цены предложений. В рамках сравнительного подхода применяются различные методы, основанные как на прямом сопоставлении оцениваемого объекта и объектов-аналогов, так и методы, основанные на анализе статистических данных и информации о рынке объекта оценки.

✓ *Доходный подход* – совокупность методов оценки, основанных на определении ожидаемых доходов от использования объекта оценки. Доходный подход рекомендуется применять, когда существует достоверная информация, позволяющая прогнозировать будущие доходы, которые объект оценки способен приносить, а также связанные с объектом оценки расходы. В рамках доходного подхода применяются различные методы, основанные на дисконтировании денежных потоков и капитализации дохода.

✓ *Затратный подход* – совокупность методов оценки стоимости объекта оценки, основанных на определении затрат, необходимых для приобретения, воспроизводства либо замещения объекта оценки с учётом износа и устареваний. Затратный подход преимущественно

применяется в тех случаях, когда существует достоверная информация, позволяющая определить затраты на приобретение, воспроизводство либо замещение объекта оценки. В рамках затратного подхода применяются различные методы, основанные на определении затрат на создание точной копии объекта оценки или объекта, имеющего аналогичные полезные свойства. Критерии признания объекта точной копией объекта оценки или объектом, имеющим сопоставимые полезные свойства, определяются федеральными стандартами оценки, устанавливающими требования к проведению оценки отдельных видов объектов оценки и (или) для специальных целей.

Согласно ст. 130 Гражданского Кодекса к недвижимому имуществу относятся - земельные участки, участки недр, обособленные водные объекты и все, что прочно связано с землёй, то есть объекты, перемещение которых без несоразмерного ущерба их назначению невозможно, в том числе леса, многолетние насаждения, здания, сооружения.

В соответствии с Федеральным стандартом оценки № 3 от 20.05.2015 г. «Требования к отчёту об оценке», при составлении отчёта об оценке оценщик должен придерживаться следующих принципов:

- ✓ в отчёте должна быть изложена информация, существенная с точки зрения оценщика для определения стоимости объекта оценки;
- ✓ информация, приведённая в отчёте об оценке, существенным образом влияющая на стоимость объекта оценки, должна быть подтверждена;
- ✓ содержание отчёта об оценке не должно вводить в заблуждение заказчика оценки и иных заинтересованных лиц (пользователи отчёта об оценке), а также не должно допускать неоднозначного толкования полученных результатов.

СКАНЫ СТРАНИЦ КОПИЙ АНАЛОГОВ ЗЕМЕЛЬНЫХ УЧАСТКОВ

Аналог 1

https://www.domofond.ru/list/otkryt/na-prodazh/krasnogorsk-3465661773

8 500 000 Р **Земли поселений, 12 соток**
 Московская область, Красногорск, микрорайон Опаловка, Анаповская улица, 20, Красногорск, Московская область
 Опаловка 2.1 км

В избранное
 Получить похожие объявления

Наталья
 Размещено объявление: 2 года 5 мес.
 Всего за 2 месяца: 2

Показать номер
 Написать владельцу объявления

3 из 7

Связаться с владельцем [Показать номер](#)

Земли поселений, 12 соток

Продается участок 12 соток в Красногорске (деревня Анаповка) от станции Анаповка мид. 5 километром. Газ, электричество, вода, дренаж.
 Участок в собственности у семьи много лет

[Создать заметку](#) [Разрешить](#) [Получить похожие](#) [Позвонить](#)

Образцы документов для сделки

Информация о предложении

Тип: Участок	Дата обновления объявления: 26/03/2022
Расстояние от центра: 11 км, Волоколамское шоссе	Номер в каталоге: 3465661773
Площадь: 12 соток	
Цена: 8 500 000 Р	
Цена за сотку: 708 333 Р	
Тип объекта: Земля поселений	
Дата публикации объявления: 2/5/2021	

Расположение

Московская область, Красногорск, микрорайон Опаловка, Анаповская улица, 20, Красногорск, Московская область

Введите здесь текст для поиска

https://www.domofond.ru/list/otkryt/na-prodazh/krasnogorsk-3465661773

10:58 30.05.2022

Аналог 2

Продаётся участок, 11.5 сот., ИЖС 8 800 000 ₽

10 дней назад · 407 365 217 ₽/сот.
В ипотеку от 0,2%

Почему Биреста-2
Московская область, Красногорск, мкр Опалевка, Анниевская улица, 12А На карте

Средняя ипотека 0,2% ипотеке



11.5 сот. ИЖС

Мы используем файлы cookie. [Подробнее](#) Принять

Введите здесь текст для поиска

ГОРОДСКОЙ ЦЕНТРА НЕДВИЖИМОСТИ

ЛВ Лариса Волнико ✓

10 объявлений
На Деловом 2 года 5 мес.

[Показать телефон](#)

[Купить в ипотеку](#)

Купите этот объект недвижимости в ипотеку, не выходя из дома

[Как работает сервис?](#)
[Расчитать ипотеку](#)

САМОЛЕТ

Самая быстрая ипотека

11.5 сот. ИЖС

Площадь Тип участка

Особенности

- ✓ Свободная продажа

Описание

Арт. 15114508 Продаётся земельный участок 11,5 соток, в деревне Анниевка, и 12 км от МКАД по Волоколамскому шоссе, в 10 минутах пешего хода от м. д станции Анниевка.

Участок имеет неправильную форму. Состоит из двух прямоугольников- 11 мх21 м, на котором можно построить баню, гараж, разбить полсадики, а далее, через проезд 3,5 мх23 м хороший участок 20 мх30 м, на котором может прекрасно разместиться даже большой дом. Конечно, участок неправильной формы, но при грамотной планировке пространства, можно и дом построить, и сад разбить. Коммуникации- электричество, газ по границе.

Земли каспленных пунктов. ИЖС.
Возможна ипотека.

8 800 000 руб

[Скрыть описание](#)

Расположение

Мы используем файлы cookie. [Подробнее](#) Принять

Введите здесь текст для поиска

ГОРОДСКОЙ ЦЕНТРА НЕДВИЖИМОСТИ

ЛВ Лариса Волнико ✓

10 объявлений
На Деловом 2 года 5 мес.

[Показать телефон](#)

[Купить в ипотеку](#)

Купите этот объект недвижимости в ипотеку, не выходя из дома

[Как работает сервис?](#)
[Расчитать ипотеку](#)

САМОЛЕТ

Самая быстрая ипотека

Конечно, участок неправильной формы, но при грамотной планировке пространства, можно и дом построить, и сад разбить.
Коммуникации - электричество, газ по границе.

Земле населенных пунктов. ИЖС.
Возможна ипотека.

8 800 000 руб

[Скрыть описание](#)

Расположение



Участок

Площадь участка: 11.5 сот. Тип участка: ИЖС

Мы используем файлы cookie. [Подробнее](#)

Городской центр недвижимости

ЛВ Лариса Волыко
И объявлений
На Дачном 2 года 5 мес.

[Показать телефон](#)

[Крутить и ипотеку](#)

Купите этот объект недвижимости в ипотеку, не выходя из дома.

[Как работает сервис?](#)
[Рассчитать ипотеку](#)

САМОЛЕТ

Семейная

[Принять](#)

Введите здесь текст для поиска

16:57 30.09.2022

Площадь участка: 11.5 сот. Тип участка: ИЖС

Коммуникации

✕ Газ

Сделка

Тип сделки: свободная продажа

Что-то не так с объявлением? [Пожаловаться](#)

Рассчитайте ипотеку

Первоначальный взнос:	30,0%	Срок кредита:	30
2 640 000		1 год	30 лет
1,8 млн Р	8,5 млн Р		

Ежемесячный платеж: 8,5 млн Р
Процентная ставка

Мы используем файлы cookie. [Подробнее](#)

Городской центр недвижимости

ЛВ Лариса Волыко
И объявлений
На Дачном 2 года 5 мес.

[Показать телефон](#)

[Крутить и ипотеку](#)

Купите этот объект недвижимости в ипотеку, не выходя из дома.

[Как работает сервис?](#)
[Рассчитать ипотеку](#)

САМОЛЕТ

Семейная

[Принять](#)

Введите здесь текст для поиска

16:57 30.09.2022

Аналог 3

16 000 000 Р **Земли поселений, 28 соток**
 Московская область, городской округ Красногорск, село Николо-Урюпино, Анненевская улица, Красногорск, Московская область
 Опашка 3.5 км



sergey
 Размещен объявление: 4 года 5 мес.
 Всего за 3 месяца: 2

[Показать номер](#)

[Написать владельцу объявления](#)

Реклама
 dom-1.ru
Строим кирпичные дома № 1 под ключ! От 9.000.000Р!
 "Дома № 1" - Профессиональное строительство каменных домов. Фиксированные цены!

[Узнать больше](#)

16 000 000 Р **Земли поселений, 28 соток**
 Московская область, городской округ Красногорск, село Николо-Урюпино, Анненевская улица, Красногорск, Московская область
 Опашка 3.5 км

[Связаться с владельцем](#) [Показать номер](#)

Земли поселений, 28 соток
 ИИС. Ограничений по обременениям нет. Есть ГПЗУ. Возможна торговля.

[Создать заявку](#) [Распечатать](#) [Получить поздравление](#) [Пожаловаться](#)

[Образцы документов для сделки](#)

Информация о предложении

Тип: Участок
 Расстояние от центра: 11 км, Бюжовское шоссе
 Площадь: 28 соток
 Цена: 16 000 000 Р
 Цена за сотку: 571 429 Р
 Тип объекта: Земли поселений
 Дата публикации объявления: 17/5/2022

Дата обновления объявления: 21/5/2022
 Номер в каталоге: 5101597444

Расположение
 Московская область, городской округ Красногорск, село Николо-Урюпино, Анненевская улица, Красногорск, Московская область

Опашка 3.5 км

Реклама
 dom-1.ru
Строим кирпичные дома № 1 под ключ! От 9.000.000Р!
 "Дома № 1" - Профессиональное строительство каменных домов. Фиксированные цены!

[Узнать больше](#)

ПРИЛОЖЕНИЕ 1.
КОПИИ ДОКУМЕНТОВ, ПОДТВЕРЖДАЮЩИХ ПРАВОМОЧИЕ ПРОВЕДЕНИЯ
ОЦЕНКИ







Общество с ограниченной ответственностью
«Абсолют Страхование» (ООО «Абсолют Страхование»)

115280, г. Москва, ул. Ленинская Слобода, д.26, стр.4 +7 (495) 025-77-77 ИНН 7728178835
info@absolutins.ru КПП 772501001
www.absolutins.ru

ПОЛИС № 022-073-008087/22

страхования ответственности оценщика

Настоящий Полис выдан в подтверждение того, что заключен Договор страхования ответственности оценщика № 022-073-008087/22 от 11.03.2022г. (далее - Договор) в соответствии с Правилами страхования ответственности оценщиков ООО «Абсолют Страхование» в редакции, действующей на дату заключения Договора, и на основании Заявления на страхование.

Правила страхования также размещены на сайте Страховщика в информационно-телекоммуникационной сети Интернет по адресу: <https://www.absolutins.ru/klientam/strahovye-pravila-i-tarify/>.

СТРАХОВАТЕЛЬ:	Светлаков Василий Иванович
АДРЕС РЕГИСТРАЦИИ:	г. Москва, проезд Кадомцева, д.15, кв.23
ОБЩАЯ СТРАХОВАЯ СУММА:	30 000 000 (Тридцать миллионов) рублей
ЛИМИТ ВОЗМЕЩЕНИЯ НА ОДИН СТРАХОВОЙ СЛУЧАЙ:	30 000 000 (Тридцать миллионов) рублей
ФРАНШИЗА:	Не установлена
ПОРЯДОК УПЛАТЫ СТРАХОВОЙ ПРЕМИИ:	Единовременно, безналичным платежом. Последствия неоплаты Страхователем страховой премии (первого или очередного платежа страховой премии) в установленный Договором срок, указаны в разделе 7 Правил страхования. В том числе при неуплате Страхователем страховой премии (при единовременной оплате) или первого страхового взноса (при оплате в рассрочку) в указанные сроки, Страховщик имеет право: расторгнуть Договор (Полис) в одностороннем порядке или отказать в оплате суммы страхового возмещения по заявленному Страхователем убытку.
СРОК ДЕЙСТВИЯ ДОГОВОРА (СРОК СТРАХОВАНИЯ):	с «21» апреля 2022 г. по «20» апреля 2023 г.
ОБЪЕКТ СТРАХОВАНИЯ:	Объектом страхования по договору страхования ответственности оценщика при осуществлении оценочной деятельности являются имущественные интересы, связанные с риском ответственности оценщика (Страхователя) по обязательствам, возникающим вследствие причинения ущерба заказчику, заключившему договор на проведение оценки, и (или) третьим лицам в результате оценочной деятельности.
СТРАХОВОЙ СЛУЧАЙ:	Страховым случаем по Договору является установленный вступившим в законную силу решением арбитражного суда или признанный Страховщиком факт причинения ущерба заказчику, заключившему договор на проведение оценки, и (или) третьим лицам (бездействием) оценщика (Страхователя) в результате нарушения требований федеральных стандартов оценки, стандартов и правил оценочной деятельности, установленных саморегулируемой организацией оценщиков, членом которой являлся оценщик (Страхователь) на момент причинения ущерба. Случай признается страховым, если одновременно выполняются следующие условия: 1. действия (бездействие) оценщика, приведшие к нарушению оценщиком требований Федерального закона, федеральных стандартов оценки, иных нормативно-правовых актов РФ в области оценочной деятельности, стандартов и правил оценочной деятельности, были допущены им в течение срока действия Договора. Под действиями (бездействием) оценщика, приведшим к нарушению оценщиком требований федеральных стандартов оценки, стандартов и правил оценочной деятельности, понимаются непреднамеренные (неумышленные) ошибки, небрежности, упущения оценщика, приведшие к искажению результата оценки, неправильному выбору стандарта оценки, ошибкам при измерениях и расчетах, во время выполнения оценки объекта оценки, а также к неисполнению или ненадлежащему исполнению оценщиком обязательств по договору на проведение оценки, заключенному с ним; 2. требования Выгодоприобретателей о возмещении ущерба (имущественного вреда) предъявлены к Страхователю в течение срока действия Договора и в течение срока исковой давности, установленного законодательством Российской Федерации. Под требованиями о возмещении ущерба (имущественного вреда) Выгодоприобретателей понимаются письменные претензии и исковые требования о возмещении ущерба (имущественного вреда), предъявленные к Страхователю, подтвержденные доказательствами о факте, причинах и размере причиненного ущерба (имущественного вреда); 3. ущерб (имущественный вред) Выгодоприобретателя находится в прямой причинно-следственной связи с осуществлением оценщиком оценочной деятельности. Форма выплаты страхового возмещения указана в разделе 11 Правил страхования.

Страховщик:
ООО «Абсолют Страхование»
Представитель страховой компании
на основании Доверенности №82/22 от 27.01.2022г.



(Потапова Е.Ю.)

«11» марта 2022г.

Страхователь:
Светлаков Василий Иванович

(Светлаков В.И.)

«11» марта 2022г.

ПОЛИС № 022-073-006676/21
страхования ответственности оценщика

Настоящий Полис выдан в подтверждение того, что заключен Договор страхования ответственности оценщика № 022-073-006676/21 от 19.03.2021г. (далее - Договор) в соответствии с Правилами страхования ответственности оценщиков ООО "Абсолют Страхование" в редакции, действующей на дату заключения Договора, и на основании Заявления на страхование.

Правила страхования также размещены на сайте Страховщика в информационно-телекоммуникационной сети Интернет по адресу: <https://www.absolutins.ru/klitentam/strahovyye-pravila-i-tarif/>.

СТРАХОВАТЕЛЬ:	Светлаков Василий Иванович
АДРЕС РЕГИСТРАЦИИ:	г. Москва, проезд Кадомцева, д.15, кв.23
ОБЩАЯ СТРАХОВАЯ СУММА:	30 000 000 (Тридцать миллионов) рублей
ЛИМИТ ВОЗМЕЩЕНИЯ НА ОДИН СТРАХОВОЙ СЛУЧАЙ:	30 000 000 (Тридцать миллионов) рублей
ФРАНШИЗА:	Не установлена
ПОРЯДОК УПЛАТЫ СТРАХОВОЙ ПРЕМИИ:	Единовременно, безналичным платежом. Последствия неоплаты Страхователем страховой премии (первого или очередного платежа страховой премии) в установленный Договором срок, указаны в разделе 7 Правил страхования. В том числе при неуплате Страхователем страховой премии (при единовременной оплате) или первого страхового взноса (при оплате в рассрочку) в указанные сроки, Страховщик имеет право расторгнуть Договор (Полис) в одностороннем порядке или отказать в оплате суммы страхового возмещения по заявленному Страхователем убытку.
СРОК ДЕЙСТВИЯ ДОГОВОРА (СРОК СТРАХОВАНИЯ):	с «21» апреля 2021 г. по «20» апреля 2022 г.
ОБЪЕКТ СТРАХОВАНИЯ:	Объектом страхования по договору страхования ответственности оценщика при осуществлении оценочной деятельности являются имущественные интересы, связанные с риском ответственности оценщика (Страхователя) по обязательствам, возникающим вследствие причинения ущерба заказчику, заключившему договор на проведение оценки, и (или) третьим лицам в результате оценочной деятельности.
СТРАХОВОЙ СЛУЧАЙ:	Страховым случаем по Договору является установленный вступившим в законную силу решением арбитражного суда или признанный Страховщиком факт причинения ущерба заказчику, заключившему договор на проведение оценки, и (или) третьим лицам действиями (бездействиями) оценщика (Страхователя) в результате нарушения требований федеральных стандартов оценки, стандартов и правил оценочной деятельности, установленных саморегулируемой организацией оценщиков, членом которой являлся оценщик (Страхователь) на момент причинения ущерба. Случай признается страховым, если одновременно выполняются следующие условия: 1. действия (бездействия) оценщика, приведшие к нарушению оценщиком требований Федерального закона, федеральных стандартов оценки, иных нормативно-правовых актов РФ в области оценочной деятельности, стандартов и правил оценочной деятельности, были допущены им в течение срока действия Договора. Под действиями (бездействиями) оценщика, приведшим к нарушению оценщиком требований федеральных стандартов оценки, стандартов и правил оценочной деятельности, понимаются непреднамеренные (неумышленные) ошибки, небрежности, упущения оценщика, приведшие к искажению результата оценки, неправильному выбору стандарта оценки, ошибкам при измерениях и расчетах, во время выполнения оценки объекта оценки, а также к неисполнению или ненадлежащему исполнению оценщиком обязательств по договору на проведение оценки, заключенному с ним; 2. требования Выгодоприобретателей о возмещении ущерба (имущественного вреда) предъявлены к Страхователю в течение срока действия Договора и в течение срока исковой давности, установленного законодательством Российской Федерации. Под требованиями о возмещении ущерба (имущественного вреда) Выгодоприобретателей понимаются письменные претензии и исковые требования о возмещении ущерба (имущественного вреда), предъявленные к Страхователю, подтвержденные доказательствами о факте, причинах и размере причиненного ущерба (имущественного вреда); 3. ущерб (имущественный вред) Выгодоприобретателя находится в прямой причинно-следственной связи с осуществлением оценщиком оценочной деятельности. Форма выплаты страхового возмещения указана в разделе 11 Правил страхования.

Страховщик:
 ООО «Абсолют Страхование»
 Представитель страховой компании
 на основании Договора №66/21 от 26.01.2021г.



(Потапова Е.Ю.)

Страхователь:
 Светлаков Василий Иванович



(Светлаков В.И.)

«19» марта 2021г.



Общество с ограниченной ответственностью
«Абсолют Страхование» (ООО «Абсолют Страхование»)
115280, г. Москва, ул. Ленинская +7 (495) 987-18-38 ИНН 7728178835
Свиблово, д.26, стр.4 info@absolutins.ru КПП 772501001
www.absolutins.ru

ПОЛИС № 022-073-007507/21
страхования гражданской ответственности юридического лица, с которым оценщик
заключил трудовой договор, за нарушение договора на проведение оценки и причинение
вреда имуществу третьих лиц

Настоящий Полис выдан в подтверждение того, что заключен Договор страхования гражданской ответственности юридического лица, с которым оценщик заключил трудовой договор, за нарушение договора на проведение оценки и причинение вреда имуществу третьих лиц № 022-073-007507/21 от 10.09.2021 г. (далее - Договор) в соответствии с Правилами страхования ответственности оценщиков ООО «Абсолют Страхование» в редакции, действующей на дату заключения Договора, и на основании Заявления на страхование. Правила страхования также размещены на сайте Страховщика в информационно-телекоммуникационной сети Интернет по адресу: <https://www.absolutins.ru/klientam/strahovye-pravila-i-tarif/>.

СТРАХОВАТЕЛЬ:	ЗАО Информационная консалтинговая фирма «КонС»
ЮРИДИЧЕСКИЙ АДРЕС:	129128, г. Москва, пр-д Кадомцева, д.15, кв.23
ОБЩАЯ СТРАХОВАЯ СУММА:	100 000 000 (Сто миллионов) рублей
ЛИМИТ ВОЗМЕЩЕНИЯ НА ОДИН СТРАХОВОЙ СЛУЧАЙ:	100 000 000 (Сто миллионов) рублей
ФРАНШИЗА:	Не установлена
ПОРЯДОК УПЛАТЫ СТРАХОВОЙ ПРЕМИИ:	Единовременно, безналичным платежом. Последствия неоплаты Страхователем страховой премии (первого или очередного платежа страховой премии) в установленный Договором срок, указаны в разделе 7 Правил страхования. В том числе при неуплате Страхователем страховой премии (при единовременной оплате) или первого страхового взноса (при оплате в рассрочку) в указанные сроки, Страховщик имеет право: расторгнуть Договор (Полис) в одностороннем порядке или отказать в оплате суммы страхового возмещения по заявленному Страхователем убытку.
СРОК ДЕЙСТВИЯ ДОГОВОРА (СРОК СТРАХОВАНИЯ):	с «02» октября 2021 г. по «01» октября 2022 г.
ОБЪЕКТ СТРАХОВАНИЯ:	Объектом страхования по Договору являются не противоречащие законодательству Российской Федерации имущественные интересы Страхователя связанные с риском наступления ответственности Страхователя за нарушение договора на проведение оценки и (или) за причинение вреда имуществу третьих лиц в результате нарушения Страхователем требований Федерального закона «Об оценочной деятельности в Российской Федерации», федеральных стандартов оценки, иных нормативных правовых актов Российской Федерации в области оценочной деятельности, стандартов и правил оценочной деятельности. Договор считается заключенным в пользу лиц, которым может быть причинен вред (Выгодоприобретатели), даже если Договор заключен в пользу Страхователя или иного лица, ответственных за причинение вреда, либо в Договоре не сказано, в чью пользу он заключен.
СТРАХОВОЙ СЛУЧАЙ:	Страховым случаем по Договору является установленный вступившим в законную силу решением арбитражного суда или признанный Страховщиком факт: - нарушения договора на проведение оценки действиями (бездействием) Страхователя в результате нарушения требований Федерального закона, федеральных стандартов оценки, иных нормативно-правовых актов РФ в области оценочной деятельности, стандартов и правил оценочной деятельности, установленных саморегулируемой организацией оценщиков, членом которой являлся Страхователь на момент причинения ущерба; - причинения вреда имуществу третьих лиц действиями (бездействием) Страхователя в результате нарушения требований Федерального закона, федеральных стандартов оценки, иных нормативно-правовых актов РФ в области оценочной деятельности, стандартов и правил оценочной деятельности, установленных саморегулируемой организацией оценщиков, членом которой являлся Страхователь на момент причинения ущерба. Случай признается страховым в соответствии с п.3.2. Договора. Форма выплаты страхового возмещения указана в разделе 11 Правил страхования.
ДОПОЛНИТЕЛЬНЫЕ УСЛОВИЯ:	Все несогласованные настоящим Полисом условия регулируются Договором.

Страховщик:
ООО «Абсолют Страхование»

Руководитель Дирекции комплексного страхования на основании Доверенности №417/20 от 29.05.2020г.

(подпись) М.П.
«10» сентября 2021г.

(Милорадова Т.М.)

Страхователь:

ЗАО Информационная консалтинговая фирма «КонС»

Генеральный директор на основании Устава

(подпись) М.П.
«10» сентября 2021г.

(Светлаков В.И.)

Представитель Страховщика Поталова Е.Ю.
Тел. 8 (495) 987-18-38, доб.2407



ПРИЛОЖЕНИЕ 2. КОПИИ ДОКУМЕНТОВ, ПРЕДОСТАВЛЕННЫХ ЗАКАЗЧИКОМ ОЦЕНКИ

ФГИС ЕГРН

полное наименование органа регистрации прав

Раздел 1

Выписка из Единого государственного реестра недвижимости об объекте недвижимости

Сведения о характеристиках объекта недвижимости

На основании запроса от 05.12.2019 г., поступившего на рассмотрение 06.12.2019 г., сообщаем, что согласно записям Единого государственного реестра недвижимости:

Земельный участок			
<small>(вид объекта недвижимости)</small>			
Лист № <u> </u> Раздела <u>1</u>	Всего листов раздела <u>1</u> : <u> </u>	Всего разделов: <u> </u>	Всего листов выписки: <u> </u>
06.12.2019 № 99/2019/299575750			
Кадастровый номер:		50:11:0020209:146	

Номер кадастрового квартала:	50:11:0020209
Дата присвоения кадастрового номера:	14.12.2011
Ранее присвоенный государственный учетный номер:	данные отсутствуют
Адрес:	Московская область, г. Красногорск, мкр. Опалиха, уч. 49
Площадь:	1227 +/- 25 кв. м
Кадастровая стоимость, руб.:	7071385.05
Кадастровые номера расположенных в пределах земельного участка объектов недвижимости:	данные отсутствуют
Кадастровые номера объектов недвижимости, из которых образован объект недвижимости:	50:11:0000000:265
Кадастровые номера образованных объектов недвижимости:	данные отсутствуют
Сведения о включении объекта недвижимости в состав предприятия как имущественного комплекса:	

Государственный регистратор		ФГИС ЕГРН
полное наименование должности	подпись	инициалы, фамилия

М.П.

Раздел 1

Выписка из Единого государственного реестра недвижимости об объекте недвижимости

Сведения о характеристиках объекта недвижимости

Земельный участок			
<small>(вид объекта недвижимости)</small>			
Лист № <u> </u> Раздела <u>1</u>	Всего листов раздела <u>1</u> : <u> </u>	Всего разделов: <u> </u>	Всего листов выписки: <u> </u>
06.12.2019 № 99/2019/299575750			
Кадастровый номер:		50:11:0020209:146	

Категория земель:	Земли населённых пунктов
Виды разрешенного использования:	для индивидуального жилищного строительства
Сведения о кадастровом инженере:	Шейнберг Борис Самуилович №50-11-766, ООО "Межевая компания "Губерния"
Сведения о лесах, водных объектах и об иных природных объектах, расположенных в пределах земельного участка:	данные отсутствуют
Сведения о том, что земельный участок полностью или частично расположен в границах зоны с особыми условиями использования территории или территории объекта культурного наследия	данные отсутствуют
Сведения о том, что земельный участок расположен в границах особой экономической зоны, территории опережающего социально-экономического развития, зоны территориального развития в Российской Федерации, игорной зоны:	данные отсутствуют
Сведения о том, что земельный участок расположен в границах особо охраняемой природной территории, охотничьих угодий, лесничества, лесопарков:	данные отсутствуют
Сведения о результатах проведения государственного земельного надзора:	данные отсутствуют
Сведения о расположении земельного участка в границах территории, в отношении которой утвержден проект межевания территории:	данные отсутствуют

Государственный регистратор		ФГИС ЕГРН
полное наименование должности	подпись	инициалы, фамилия

М.П.

Выписка из Единого государственного реестра недвижимости об объекте недвижимости
Сведения о характеристиках объекта недвижимости

Земельный участок		
<small>(вид объекта недвижимости)</small>		
Лист № _____ Раздела 1	Всего листов раздела 1 : _____	Всего разделов: _____
06.12.2019 № 99/2019/299575750		
Кадастровый номер:		50:11:0020209:146
Условный номер земельного участка:	данные отсутствуют	
Сведения о принятии акта и (или) заключении договора, предусматривающих предоставление в соответствии с земельным законодательством исполнительным органом государственной власти или органом местного самоуправления находящегося в государственной или муниципальной собственности земельного участка для строительства наемного дома социального использования или наемного дома коммерческого использования:	данные отсутствуют	
Сведения о том, что земельный участок или земельные участки образованы на основании решения об изъятии земельного участка и (или) расположенного на нем объекта недвижимости для государственных или муниципальных нужд:	данные отсутствуют	
Сведения о том, что земельный участок образован из земель или земельного участка, государственная собственность на которые не разграничена:	данные отсутствуют	
Сведения о наличии земельного спора о местоположении границ земельных участков:	данные отсутствуют	
Статус записи об объекте недвижимости:	Сведения об объекте недвижимости имеют статус "актуальные"	
Особые отметки:	Сведения о видах разрешенного использования имеют статус «Актуальные незасвидетельствованные». Право (ограничение права, обременение объекта недвижимости) зарегистрировано на данный объект недвижимости с видами разрешенного использования «Для индивидуальной жилой застройки». Сведения необходимые для заполнения раздела 3.1 отсутствуют. Сведения необходимые для заполнения раздела 4 отсутствуют. Сведения необходимые для заполнения раздела 4.1 отсутствуют. Сведения необходимые для заполнения раздела 4.2 отсутствуют.	
Получатель выписки:	ОБЩЕСТВО С ОГРАНИЧЕННОЙ ОТВЕТСТВЕННОСТЬЮ "СТУДИЯ "47-АЯ ПАРАЛЛЕЛЬ" ИНН 6163142588	
Государственный регистратор		ФГИС ЕГРН
полное наименование должности	подпись	инициалы, фамилия

М.П.

Выписка из Единого государственного реестра недвижимости об объекте недвижимости
Сведения о зарегистрированных правах

Земельный участок	
<small>(вид объекта недвижимости)</small>	
Лист № ____ Раздела 2	Всего листов раздела 2 : ____
Всего разделов: ____	Всего листов выписки: ____
06.12.2019 № 99/2019/299575750	
Кадастровый номер:	50:11:0020209:146
1. Правообладатель (правообладатели):	1.1. Закрытый паевой инвестиционный фонд рентный "Красногорье"
2. Вид, номер и дата государственной регистрации права:	2.1. Долевая собственность, № 50-50-11/082/2014-279 от 19.06.2014
Ограничение прав и обременение объекта недвижимости:	
вид:	Доверительное управление, весь объект
дата государственной регистрации:	19.06.2014
номер государственной регистрации:	50-50-11/082/2014-279
срок, на который установлено ограничение прав и обременение объекта недвижимости:	с 19.06.2014 по 01.02.2015
3. 3.1.1. лицо, в пользу которого установлено ограничение прав и обременение объекта недвижимости:	Общество с ограниченной ответственностью "Управляющая компания "Прагма Капитал", ИНН: 7718581523
основание государственной регистрации:	Правила доверительного управления ЗПИФ рентным "Красногорье" от 20.09.2011; Изменения и дополнения от 06.11.2012 №3; Изменения и дополнения от 07.02.2012 №1; Изменение и дополнение от 12.02.2013 №4; Изменения и дополнения от 14.06.2012 №2
4. Договоры участия в долевом строительстве:	не зарегистрировано
5. Заявленные в судебном порядке права требования:	данные отсутствуют
6. Сведения о возражении в отношении зарегистрированного права:	данные отсутствуют
7. Сведения о наличии решения об изъятии объекта недвижимости для государственных и муниципальных нужд:	данные отсутствуют
8. Сведения о невозможности государственной регистрации без личного участия правообладателя или его законного представителя:	
9. Правовитязания и сведения о наличии поступивших, но не рассмотренных заявлений о проведении государственной регистрации права (перехода, прекращения права), ограничения права или обременения объекта недвижимости, сделки в отношении объекта недвижимости:	данные отсутствуют
10. Сведения об осуществлении государственной регистрации сделки, права, ограничения права без необходимого в силу закона согласия третьего лица, органа:	данные отсутствуют
11. Сведения о невозможности государственной регистрации перехода, прекращения, ограничения права на земельный участок из земель сельскохозяйственного назначения:	

Государственный регистратор		ФГИС ЕГРН
полное наименование должности	подпись	инициалы, фамилия

М.П.

Выписка из Единого государственного реестра недвижимости об объекте недвижимости
Описание местоположения земельного участка

Земельный участок			
<small>(вид объекта недвижимости)</small>			
Лист №	Раздела 3	Всего листов раздела 3 : _____	Всего разделов: _____
06.12.2019 № 99/2019/299575750		Всего листов выписки: _____	
Кадастровый номер:		50:11:0020209:146	

План (чертеж, схема) земельного участка			
			
Масштаб 1: данные отсутствуют	Условные обозначения:		

Государственный регистратор		ФГИС ЕГРН
полное наименование должности	подпись	инициалы, фамилия

М.П.

Выписка из Единого государственного реестра недвижимости об объекте недвижимости
Описание местоположения земельного участка

Земельный участок				
<small>(из объекта недвижимости)</small>				
Лист №	Раздела 3.2	Всего листов раздела 3.2 :	Всего разделов:	Всего листов выписки:
06.12.2019 № 99/2019/299575750				
Кадастровый номер:		50:11:0020209:146		
Сведения о характерных точках границы земельного участка				
Система координат: МСК-50, зона 2				
Зона №				
Номер точки	Координаты		Описание закрепления на местности	Средняя квадратическая погрешность определения координат характерных точек границ земельного участка, м
	X	Y		
1	2	3	4	5
1	478664.92	2171961.83	Закрепление отсутствует	0.03
2	478694.93	2171967.63	Закрепление отсутствует	0.03
3	478698.31	2171969.95	Закрепление отсутствует	0.03
4	478699.55	2171973.8	Закрепление отсутствует	0.03
5	478698.43	2171979.75	Закрепление отсутствует	0.03
6	478696.18	2171984.3	Закрепление отсутствует	0.03
7	478693.77	2171986.21	Закрепление отсутствует	0.03
8	478661.67	2171998.54	Закрепление отсутствует	0.03
9	478648.09	2171995.83	Закрепление отсутствует	0.03
10	478652.59	2171972.37	Закрепление отсутствует	0.03
11	478662.54	2171974.19	Закрепление отсутствует	0.03
Государственный регистратор				ФГИС ЕГРН
полное наименование должности		подпись		инициалы, фамилия
М.П.				

ФГИС ЕГРН

полное наименование органа регистрации прав

Раздел I

Выписка из Единого государственного реестра недвижимости об объекте недвижимости
Сведения о характеристиках объекта недвижимости

На основании запроса от 05.12.2019 г., поступившего на рассмотрение 06.12.2019 г., сообщаем, что согласно записям Единого государственного реестра недвижимости:

Земельный участок		
<small>(вид объекта недвижимости)</small>		
Лист № ____ Раздела 1	Всего листов раздела 1 : ____	Всего разделов: ____
Всего листов выписки: ____		
06.12.2019 № 99/2019/299600528		
Кадастровый номер:		50:11:0020209:145
Номер кадастрового квартала:	50:11:0020209	
Дата присвоения кадастрового номера:	14.12.2011	
Ранее присвоенный государственный учетный номер:	данные отсутствуют	
Адрес:	Московская область, г. Красногорск, мкр. Опалиха, уч. 49	
Площадь:	968 +/- 22 кв. м	
Кадастровая стоимость, руб.:	5582775.44	
Кадастровые номера расположенных в пределах земельного участка объектов недвижимости:	данные отсутствуют	
Кадастровые номера объектов недвижимости, из которых образован объект недвижимости:	50:11:0000000:265	
Кадастровые номера образованных объектов недвижимости:	данные отсутствуют	
Сведения о включении объекта недвижимости в состав предприятия как имущественного комплекса:		
Государственный регистратор		ФГИС ЕГРН
полное наименование должности	подпись	инициалы, фамилия

М.П.

Выписка из Единого государственного реестра недвижимости об объекте недвижимости

Сведения о характеристиках объекта недвижимости

Земельный участок		
(вид объекта недвижимости)		
Лист № <u> </u> Раздела <u> 1 </u>	Всего листов раздела <u> 1 </u> : <u> </u>	Всего разделов: <u> </u>
06.12.2019 № 99/2019/299600528		
Кадастровый номер:		50:11:0020209:145
Категория земель:	Земли населённых пунктов	
Виды разрешенного использования:	для индивидуального жилищного строительства	
Сведения о кадастровом инженере:	Шейнберг Борис Самуилович №50-11-766, ООО "Межевая компания "Губерния"	
Сведения о лесах, водных объектах и об иных природных объектах, расположенных в пределах земельного участка:	данные отсутствуют	
Сведения о том, что земельный участок полностью или частично расположен в границах зоны с особыми условиями использования территории или территории объекта культурного наследия	данные отсутствуют	
Сведения о том, что земельный участок расположен в границах особой экономической зоны, территории опережающего социально-экономического развития, зоны территориального развития в Российской Федерации, игровой зоны:	данные отсутствуют	
Сведения о том, что земельный участок расположен в границах особо охраняемой природной территории, охотничьих угодий, лесничеств, лесопарков:	данные отсутствуют	
Сведения о результатах проведения государственного земельного надзора:	данные отсутствуют	
Сведения о расположении земельного участка в границах территории, в отношении которой утвержден проект межевания территории:	данные отсутствуют	
Государственный регистратор		ФГИС ЕГРН
полное наименование должности	подпись	инициалы, фамилия

М.П.

Выписка из Единого государственного реестра недвижимости об объекте недвижимости

Сведения о характеристиках объекта недвижимости

Земельный участок		
(вид объекта недвижимости)		
Лист № <u> </u> Раздела <u> 1 </u>	Всего листов раздела <u> 1 </u> : <u> </u>	Всего разделов: <u> </u>
06.12.2019 № 99/2019/299600528		
Кадастровый номер:		50:11:0020209:145
Условный номер земельного участка:	данные отсутствуют	
Сведения о принятии акта и (или) заключении договора, предусматривающих предоставление в соответствии с земельным законодательством исполнительным органом государственной власти или органом местного самоуправления находящегося в государственной или муниципальной собственности земельного участка для строительства наемного дома социального использования или наемного дома коммерческого использования:	данные отсутствуют	
Сведения о том, что земельный участок или земельные участки образованы на основании решения об изъятии земельного участка и (или) расположенного на нем объекта недвижимости для государственных или муниципальных нужд:	данные отсутствуют	
Сведения о том, что земельный участок образован из земель или земельного участка, государственная собственность на которые не разграничена:	данные отсутствуют	
Сведения о наличии земельного спора о местоположении границ земельных участков:	данные отсутствуют	
Статус записи об объекте недвижимости:	Сведения об объекте недвижимости имеют статус "актуальные"	
Особые отметки:	Сведения о видах разрешенного использования имеют статус «Актуальные незасвидетельствованные». Право (ограничение права, обременение объекта недвижимости) зарегистрировано на данный объект недвижимости с видами разрешенного использования «Для индивидуальной жилой застройки». Сведения необходимые для заполнения раздела 3.1 отсутствуют. Сведения необходимые для заполнения раздела 4 отсутствуют. Сведения необходимые для заполнения раздела 4.1 отсутствуют. Сведения необходимые для заполнения раздела 4.2 отсутствуют.	
Получатель выписки:	ОБЩЕСТВО С ОГРАНИЧЕННОЙ ОТВЕТСТВЕННОСТЬЮ "СТУДИЯ "47-АЯ ПАРАЛЛЕЛЬ" ИНН 6163142588	
Государственный регистратор		ФГИС ЕГРН
полное наименование должности	подпись	инициалы, фамилия

М.П.

Выписка из Единого государственного реестра недвижимости об объекте недвижимости
Сведения о зарегистрированных правах

Земельный участок	
<small>(вид объекта недвижимости)</small>	
Лист № <u> </u> Раздела <u>2</u>	Всего листов раздела <u>2</u> : <u> </u>
06.12.2019 № 99/2019/299600528	Всего разделов: <u> </u> Всего листов выписки: <u> </u>
Кадастровый номер:	50:11:0020209:145
1. Правообладатель (правообладатели):	1.1. Закрытый паевой инвестиционный фонд рентный "Красногорье"
2. Вид, номер и дата государственной регистрации права:	2.1. Долевая собственность, № 50-50-11/082/2014-278 от 19.06.2014
Ограничение прав и обременение объекта недвижимости:	
3. 3.1.1. вид:	Доверительное управление, Московская область, г.Красногорск, мкр. Опалиха, уч.49, кад.№ 50:11:0020209:145, Земельный участок, категория земель: земли населенных пунктов, разрешенное использование: для индивидуального жилищного строительства, общая площадь 968 кв. м
дата государственной регистрации:	19.06.2014
номер государственной регистрации:	50-50-11/082/2014-278
срок, на который установлено ограничение прав и обременение объекта недвижимости:	с 19.06.2014 по 01.05.2027
лицо, в пользу которого установлено ограничение прав и обременение объекта недвижимости:	Общество с ограниченной ответственностью "Управляющая компания "Прагма Капитал", ИНН: 7718581523
основание государственной регистрации:	Правила доверительного управления ЗПИФ рентным "Красногорье" от 20.09.2011; Изменения и дополнения от 07.02.2012 №1; Изменения и дополнения от 14.06.2012 №2; Изменения и дополнения от 06.11.2012 №3; Изменение и дополнение от 12.02.2013 №4
4. Договоры участия в долевом строительстве:	не зарегистрировано
5. Заявленные в судебном порядке права требования:	данные отсутствуют
6. Сведения о возражении в отношении зарегистрированного права:	данные отсутствуют
7. Сведения о наличии решения об изъятии объекта недвижимости для государственных и муниципальных нужд:	данные отсутствуют
8. Сведения о невозможности государственной регистрации без личного участия правообладателя или его законного представителя:	
9. Правовитязания и сведения о наличии поступивших, но не рассмотренных заявлений о проведении государственной регистрации права (перехода, прекращения права), ограничения права или обременения объекта недвижимости, сделки в отношении объекта недвижимости:	данные отсутствуют
10. Сведения об осуществлении государственной регистрации сделки, права, ограничения права без необходимого в силу закона согласия третьего лица, органа:	данные отсутствуют
11. Сведения о невозможности государственной регистрации перехода, прекращения, ограничения права на земельный участок из земель сельскохозяйственного назначения:	
Государственный регистратор	ФГИС ЕГРН
полное наименование должности	подпись
	инициалы, фамилия

М.П.

Выписка из Единого государственного реестра недвижимости об объекте недвижимости
Описание местоположения земельного участка

Земельный участок			
<small>(вид объекта недвижимости)</small>			
Лист №	Раздела 3	Всего листов раздела 3 :	Всего разделов: _____
06.12.2019	№ 99/2019/299600528		Всего листов выписки: _____
Кадастровый номер:		50:11:0020209:145	

План (чертеж, схема) земельного участка			
			
Масштаб 1: данные отсутствуют	Условные обозначения:		

Государственный регистратор		ФГИС ЕГРН
полное наименование должности	подпись	инициалы, фамилия

М.П.

Выписка из Единого государственного реестра недвижимости об объекте недвижимости
Описание местоположения земельного участка

Земельный участок			
<small>(вид объекта недвижимости)</small>			
Лист №	Раздела 3.2	Всего листов раздела 3.2 :	Всего разделов: _____
06.12.2019	№ 99/2019/299600528		Всего листов выписки: _____
Кадастровый номер:		50:11:0020209:145	

Сведения о характерных точках границы земельного участка				
Система координат: МСК-50, зона 2				
Зона №				
Номер точки	Координаты		Описание закрепления на местности	Средняя квадратическая погрешность определения координат характерных точек границ земельного участка, м
	X	Y		
	2	3	4	5
1	478697.9	2172004.38	Закрепление отсутствует	0.03
2	478700.82	2172012.59	Закрепление отсутствует	0.03
3	478696.25	2172040.4	Закрепление отсутствует	данные отсутствуют
4	478661.94	2172031.61	Закрепление отсутствует	0.03
5	478660.46	2172027.59	Закрепление отсутствует	0.03
6	478658.75	2172028.28	Закрепление отсутствует	0.03
7	478655.81	2172020.67	Закрепление отсутствует	0.03

Государственный регистратор		ФГИС ЕГРН
полное наименование должности	подпись	инициалы, фамилия

М.П.